

DEFESA DE ESPINHO



PUBLICAÇÕES PERIÓDICAS
Anta (Espinho)
TAXA PAGA

Av.ª 8, n.º 456 - 1.º - Sala R
APARTADO 39 - 4501-853 ESPINHO Codex
Telef. 22 734 15 25 • Fax 22 731 99 11
Email: defesadeespinho@mail.telepac.pt

Director: LÚCIO ALBERTO □ Fundador: BENJAMIM COSTA DIAS □ Semanário □ Ano 78 □ Número 4115 □ Quinta-feira, 10/Febrero/2011 □ Preço: € 0,65 (Incluindo IVA)

"ESPINHO FOI PERDENDO PORQUE OS OUTROS
EM REDOR SE DESENVOLVERAM MAIS E, POR ISSO,
PERDEMOS A COROA PERANTE O POVO"
- VICENTE PINTO EM COLÓQUIO DE TURISMO

página 9

PUB

Valores
COMPRA, VENDA E AVALIAÇÃO

**COMPRAMOS OURO
A DINHEIRO**

ESPINHO
Rua 20, n.º 782 | Rua 19, n.º 849
Tel. 227 311 200 | Tel. 227 328 567

TAMBÉM COMPRAMOS:
PRATAS, JOIAS, RELÓGIOS,
CAUTELAS DE PENHOR E OUTROS VALORES

808 256 737
www.valores.pt

Vouguinha ainda no coração da cidade

páginas 11, 12 e 13



2011



PAGAMENTO DE ASSINATURA

Para o Continente beneficie
do desconto de € 1,50
pagando nos nossos escritórios
até 28 de Fevereiro: € 27,00

Cobrada pelos nossos serviços
a partir de Março: € 28,50

Para o Estrangeiro
Europa: € 78,00
Fora da Europa: € 88,00

Av.ª 8, n.º 456 - 1.º - Sala R
Apartado 39
4501-853 Espinho Codex

DEFESA DE ESPINHO OFERECE CINCO BILHETES DUPLOS página 5
PARA ESPECTÁCULO (26 DE FEVEREIRO) DE PACO BANDEIRA NO EUROPARQUE



GABI JOIAS
OURO E JOALHARIA
Representante EXCLUSIVO em Espinho das marcas

Marcas de Relógios

SECTOR	GANT	SWATCH	CASIO	SEIKO
MARCECKO	POLICE	POLJOT	D&G	GUESS
RIP CURL	BREIL	VOSTOK	NAUTICA	ONE
EMPEROR/PAPALANI	LORUS	TIME FORCE	flak-flak	

Rua 62 n.º 52
4500-363 ESPINHO
Telf. 227 328 101

GABI Fashion

ADAMI & MARTUCCI TOUS BUSTON

EDIFÍCIO S. PEDRO
Rua 23, 174 r/c Loja H - ESPINHO
Telf. 227 320 185

Nova Loja Ovar ...também Compramos Ouro

GABIOURO
OURIVESARIA

GANT D&G ADAMI & MARTUCCI
CASIO RIP CURL JUNIOR
SEIKO one amare & baci
POLICE GUESS
GUESS LORUS di rafa club
SWEET YEARS Ego TIME FORCE

E.N. 109 - ATLANTIC PARK (DE BORLA)
Loja 4 - OVAR
Telf. 256 586 068 | Tlm. 965 879 872

**COMPRAMOS OURO
PRATA - JOIAS
CAUTELAS DE PENHOR**

Honestidade, Privacidade,
Sigilo e Profissionalismo
25 anos de experiência

Atendemos também por marcação em ambiente privado:
Seg. a Sáb. das 9h30 às 12h30 e 14h às 19h

Pagamos melhor e a dinheiro.
Não venda sem nos consultar!

EDIFÍCIO S. PEDRO
Rua 23, 174 2º andar Sala Y - ESPINHO
Telf. 227 327 073 | Tlm. 965 879 872

NEM UM CUBO DE GELO...

Uma espinhense de 60 anos teve necessidade de se deslocar ao Centro de Saúde de Espinho na tarde de sábado para o levantamento de um atestado médico/baixa para um filho quando à saída tropeçou numa fase mais saliente do passeio junto à zona de estacionamento e face aos ferimentos recorreu de novo aos serviços do aludido Centro de Saúde.

Todavia, a cidadã sexagenária alega que terá recebido apenas ligaduras para cobrir a palma de uma mão afectada pela queda mas face aos escoriações no rosto foi-lhe indicado o recurso ao Hospital Central de Gaia/Espinho, mas optaria "por atendimento e tratamento" mais célere numa unidade privada em Gaia. "No Centro de Saúde de Espinho... nem havia um cubo de gelo!"

Lúcio Alberto



Foto HUGO VIEGAS

...com legenda!

Já... nem... há respeito pelos mortos! O espaço do Núcleo de Espinho da Liga dos Combatentes no cemitério de Espinho foi vandalizado na madrugada de sexta-feira e dele ainda furtado material decorativo. Por algum cobre...

Caos na manhã de segunda-feira

Camião despista-se na A29



Um camião de grande porte, despistou-se cerca das 8.50 horas de segunda-feira, na A29, no sentido sul/norte, muito próximo da saída para a A41, para o Picoto, em Anta. O camião, de uma empresa de Ílhavo, que efectuava o transporte de materiais de construção (cerâmica), acabou por tombar para o lado direito, ficando a obstruir a via da direita naquela autoestrada. O condutor, um homem de 53 anos, acabou por sofrer, apenas, ferimentos li-

geiros, na zona lombar e foi assistido no local pelos Bombeiros Voluntários de Esmoriz e por uma viatura médica de emergência (VMER) do hospital de S. Sebastião, em Santa Maria da Feira, acabando por ser transportado do local, pelos bombeiros, para o Hospital de Vila Nova de Gaia, onde recebeu tratamentos.

O acidente acabou por causar, logo pela manhã, uma enorme fila de trânsito, uma vez que a via esteve, em pri-

meira instância, interrompida para assistência pelos Bombeiros Voluntários de Esmoriz.

O camião acabou por ser removido do local, mais tarde, com o auxílio de uma grua.

Os Bombeiros Voluntários de Esmoriz, tiveram o cuidado de retirar o combustível do camião e de evitarem que este se derramasse por um curso de água que passava bem próximo do local.

Um bombeiro acabou por ter de entrar na cabina do ca-

mião acidentado, ainda tombado, para retirar os documentos (o tacógrafo) que lhe eram solicitados por um militar da Brigada de Trânsito da Guarda Nacional Republicana.

A via sul/norte, na A29, acabou por ficar completamente desimpedida cerca das 18.30 horas, depois de os Bombeiros Voluntários Espinhenses se terem deslocado ao local para procederem à limpeza da estrada.

Manuel Proença



INCÊNDIOS EM CARRO NA GARAGEM E EM 2000 METROS QUADRADOS DE MATO

Uma viatura de marca Volkswagen incendiou-se numa garagem colectiva de um prédio situado no cruzamento das ruas 30 e 31. O veículo acabou por ficar consideravelmente danificado, bem como diversos objectos que se encontravam próximo e as paredes do próprio o prédio, não obstante da pron-

ta intervenção dos Bombeiros Voluntários de Espinho.

O alarme foi dado cerca das 1.40 horas da madrugada de sexta-feira e foi considerado extinto cerca das 4.15 horas.

Estiveram no local onze elementos e três viaturas dos Bombeiros Voluntários de Espinho, bem como 9 elementos e três viaturas dos Bombeiros

Voluntários da Aguda, acabando estes últimos de permanecer no local, apenas por prevenção.

Entretanto, os Bombeiros Voluntários de Espinho tiveram de combater um incêndio que deflagrou em mato junto à lagoa de Paramos.

Os soldados da paz iniciaram o combate às chamas cerca das 18.25 horas e concluíram os

trabalhos já depois das 23 horas.

No entanto, apesar do esforço de seis bombeiros com o uso de duas viaturas, foi impossível evitar que ficasse queimada uma área de cerca de 2000 metros quadrados de mato.

Manuel Proença

DOIS CONDUTORES ALCOOLIZADOS

A Polícia de Segurança Pública de Espinho deteve, no fim-de-semana, dois condutores alcoolizados. O primeiro foi interceptado pelos agentes de autoridade cerca das 2.30 da madrugada de sábado – um homem de 47 anos, por condu-

ção de veículo automóvel, acusando uma taxa de alcoolemia de 1,58 g/l; o segundo foi interceptado pela PSP de Espinho cerca das 2 horas de domingo – um jovem de 20 anos que acusou uma taxa de alcoolemia de 1,26 g/l.

Entretanto, na passada semana, a Esquadra de Trânsito da Divisão Policial de Espinho registou cinco acidentes de viação, dos quais não resultaram feridos.

Manuel Proença

“É de louvar que os respectivos responsáveis tenham tido em conta esta nossa inquietude, que é também a de todos os silvaldenses”

Secção do PS de Silvalde congratula-se com projecção de resolução das obras de requalificação da ponte sobre a ribeira na Rua 20



Foto HUGO VIEGAS

A Secção de Silvalde do Partido Socialista “congratula-se” pela notícia publicada pelo jornal **Defesa de Espinho** que dava conta da resolução das obras de requalificação da ponte sobre a ribeira na Rua 20, face a uma articulação da Câmara Municipal de Espinho com a Refer preconizada até finais de Fevereiro.

“Vem assim tal notícia fazer justiça ao documento apresentado pela bancada socialista da Assembleia de Freguesia do dia 27 de Dezembro de 2010 e aprovado por maioria e que solicitava a breve resolução de tal situação.”

Em nota subscrita por Bruno Maganinho, coordenador da Secção de Silvalde do Partido Socialista, “é de louvar que os respectivos responsáveis tenham tido em conta esta nossa inquietude, que é também a de todos os silvaldenses.”

A comunicação da secção coordenada por Bruno Maganinho dá também conta que “o Partido Socialista tem apresentado ao longo das sessões da Assembleia de Freguesia documentos pertinentes e de conteúdo de interesse para a freguesia”, realçando que “é, de todo, um compromisso para com os silvaldenses a continuação de um trabalho sério e honesto em prol da melhoria das condições da nossa freguesia.”

TRANSPORTE E EMPRÉSTIMO DE EQUIPAMENTO ORTOPÉDICO NA DELEGAÇÃO DE ESPINHO DA CRUZ VERMELHA



A Delegação de Espinho da Cruz Vermelha Portuguesa disponibiliza aos seus utentes o serviço de transporte de apoio logístico. As viagens podem ser marcadas para todos os dias da semana e destinam-se a pessoas com locomoção própria que apenas necessitem de transporte.

Esta é mais uma forma encontrada para ajudar quem necessita, “numa altura em que deixou de haver o transporte dos utentes a consultas prescritas pelos médicos”. António Soares, utente e membro da Delegação de Espinho da Cruz Vermelha Portuguesa, refere que “o condutor é impecável, recomendo o serviço, foi um amigo que me indicou. Antes ia de comboio e era complicado, agora com o apoio da Delegação de

Espinho da Cruz Vermelha Portuguesa é mais simples.”

A viatura da Delegação de Espinho da Cruz Vermelha Portuguesa também apoia o serviço social, através da recolha de roupa e mobiliário, os eventos da comunidade e outros serviços gerais.

Outro serviço prestado pela Delegação de Espinho da Cruz Vermelha Portuguesa é o empréstimo de equipamento ortopédico de apoio. Todos os utentes que necessitem de andarilhos, canadianas, camas articuladas ou cadeiras de rodas podem solicitar o empréstimo na sua sede.

Ambos os serviços são prestados sob donativo, que, servirá para manutenção, higienização, reparação, substituição de equipamentos e viatura.

ASSOCIAÇÃO DE EX-COMBATENTES DO ULTRAMAR DA VILA DE SILVALDE

Foi (oficialmente) constituída a Associação de Ex-Combatentes do Ultramar da Vila de Silvalde, por escritura pública

celebrada no dia 31 de Janeiro, no Cartório Notarial de Espinho.

“Convidam-se todos os ex-

combatentes a comparecer na reunião/assembleia que se realiza no salão da Junta de Freguesia de Silvalde, gentilmente

cedida, no dia 26 de Fevereiro, pelas 15 horas, na qual serão empossados os primeiros órgãos da associação.”

ROTARACT DE ESPINHO “MOSTRA-SE”

No domingo, o Rotaract de Espinho recebeu Sofia Estebainha, representante do Distrito 1970 do Rotaract, “para conhecer os projectos já desenvolvidos e a desenvolver, mas também dos problemas e dificuldades do clube, de forma a dar algumas orientações, permitindo desta forma ao clube crescer e divulgar melhor, não só o movimento rotário, mas o próprio clube.”

Na componente de convívio e companheirismo, realizou-se um almoço num ambiente informal, com as presenças das congéneres de Felgueiras e Estarreja a ainda do Rotary de Espinho.

“Esta visita terminou com um passeio pela beira-mar!”



Restaurante Cristal

Dia de S. Valentim

Pa:

Flute de Champagne

Para Apreciar:

Polvo com Molho Verde

Mexilhões com Molho Verde

Para Saborear:

Rodízio de Maminha

Para Acompanhar:

Vinho Maduro Lello (Douro)

Vinho Verde Gazela

Para Adoçar:

Salada de Fruta c/ Gelado de Baunilha

Para Finalizar:

Café com Natas

Preço: € 35.00 por casal

Existem momentos únicos, faremos com que este seja um...

Rua 8, n.º 463 – Rua 62, n.º 43 - ESPINHO

Reservas: Telef. 227 340 546 - Tlm. 911 839 318

restaurantecristal.pt@hotmail.com

41º 0" 33.62' N 8º 38" 38.51' W



OPINIÃO
DISCURSO
DIRECTO

Joaquim Ribeiro

UM ESPINHENSE POR TERRAS DE FRANÇA

Senhor Primeiro:

Deve-se lembrar de mim! Já a si me dirigi por duas vezes através deste mesmo meio de comunicação social para lhe mostrar publicamente o meu desagrado contra as suas políticas sociais.

Será que ainda se lembra do conteúdo desse escrito? Por certo que não! Mas eu tenho bem presente os reparos que lhe fazia e que ainda se mantêm actuais e outros agravados pelo tempo passado.

Assim: continua com a mesma intenção para acabar com o pequeno comércio a favor dos grandes centros comerciais só para dar uma imagem de país moderno, mesmo sabendo que está a mandar para o desemprego muitas famílias e isto para não falar nas muitas lojas fechadas que dão às ruas o aspecto fantasma e pouco aconselhável para nelas circular de noite; insiste nessa sua ideia de dar "rebuçados" para calar as vozes descontentes; insiste em dar uma imagem ao estrangeiro que não corresponde à verdade dos problemas aí vividos, pois como sabe não é a mesma coisa fazer o 12º ano de escolaridade inserido no ensino regular e fazê-lo nisso que chama de novas oportunidades sem dar formação. E não me vou alargar mais nesta exposição, porque diz-se o senhor de boa memória e com esforço depois deste avivar talvez se lembre do conteúdo total do meu escrito anterior.

Só lhe queria dizer que fiz o que lhe prometia: "Saltei daí para fora!"

É isso mesmo: emigrei!

Não tive a oportunidade de gerir uma das empresas públicas; não fui convidado

para assessor de qualquer ministro, presidente de Câmara, secretário de Estado ou outro. E eu que gosto de futebol não me convidaram para gerir a selecção nacional. Por tudo isto, não lhe posso perdoar a sua desconsideração.

Se achava que não tinha a coragem de deixar o país em que sempre vivi em virtude do meu apego a tudo que me rodeava – incluindo o cheiro a maresia de que sinto com frequência falta – enganou-se.

Pois que não lhe restem dúvidas! Vou fazer como aquele treinador de futebol que há saída do clube que lhe deu emprego, disse: "Lamento a minha decisão, mas enquanto cá estiver este presidente, não treino mais este clube."

Mas atenção, Sr. Primeiro: eu ainda tenho aí a família que paga impostos, tenho aí casa e carro. Não me obrigue a deixar-lhe tudo para gerir. Se continua com essa obsessão de aumento de impostos, não há paciência que aguento! E para lhe mostrar que não sou pessoa de rancores, ainda lhe vou dar nova oportunidade mantendo-me atento ao que por aí se vai passando diariamente, na esperança do Senhor se retratar e mudar de rumo de orientação política, porque mais não tem feito que tirar aos remediados para dar aos ricos. Mas desconfio que não tenha mais visão para além da que tem demonstrado na cedência constante, aos homens do capital. E se no passado, de quando em vez, decidia por determinação e levava por diante a ideia das reformas que o país urgentemente carecia, nunca foi capaz de as levar até ao fim. A vida de um político não passa só por boas intenções mas por medidas energicas e determinadas e o saber dizer não no momento certo.

O senhor que dizia não vir a aumentar impostos, quer retirar parte do 13.º mês aos trabalhadores? Eu escrevi trabalhadores e não aqueles que nada fazem e mesmo assim ainda recebem ajudas pagas com os impostos dos outros. Pois não estou contra essa sua medida de austeridade. Aqui, em França, também não recebo mais que os meses do ano. Só que a diferença Sr. Primeiro, aqui recebe-se muito mais todos os meses, sem ser preciso esse presente envenenado. Pedir constantes sacrifícios aos trabalhadores, como está vis-

to, não levou a nada de bom para a economia do país, apenas levou os trabalhadores a ficarem com menos poder de compra. Por outro lado, enriqueceu os já ricos, muitos deles sobre a capa da crise, acabaram na mesma por fecharem as fábricas. Só por isto, se estivesse no seu lugar não havia noite que me viesse o sono. Também não sou político...

Aqui ao longe quer-me parecer que o Sr. anda agitado de mais. Já não é o mesmo homem seguro que se esforçava por passar uma imagem de si. Para ser directo (e não directo, que eu não assinei qualquer acordo ortográfico nem para isso fui ouvido) acho que o Sr. está a pensar abandonar o barco. Mas fique descansado que apesar do burburinho, ninguém lhe quer tomar por agora o lugar, também não é fácil governar uma casa desgovernada e sem recursos financeiros. Mas se resolver seguir-me as pisadas e emigrar, peça conselhos aos "desertores" da política e reciclados pela Europa: Guterres, Barroso, Constâncio e muitos outros com cargos menos mediáticos mas nem por isso mais mal remunerados.

Se me permite o reparo, repense as suas políticas, vá e mande ao terreno os seus secretários de Estado e ministros, veja as dificuldades que o povo enfrenta diariamente. Por fim, faça uma meditação alongada e pense em viver com o ordenado mínimo durante pelo menos um mês. Mas, atenção, não faça batota, faça as compras do mês só com esse montante. Estou convencido que se fizer essa caminhada, muito em si vai mudar para melhor.

Para ficar mais completa a sua reflexão, pense no seguinte:

O Sr. insiste que as estradas devem ser pagas por quem as utiliza.

Também estou de acordo, desde que se cumpra o estipulado anteriormente por lei e existam as alternativas aí vinculadas.

E então porque isenta as imensas estradas (com o mesmo perfil de auto-estrada) da área de Lisboa? É aí que se vive mal? Que o desemprego é em maior numero? Que o nível de vida é pior que no resto do país?



CORREIO DO LEITOR

Na correspondência dirigida à secção do "Correio do leitor" – por carta, fax, ou e-mail – os interessados devem identificar-se com o nome, o endereço, o contacto telefónico e o número do Bilhete de Identidade mantendo-se, todavia, apenas no rodapé dos textos publicados o nome e a localidade dos autores.

"FEIRA DOS PELUDOS" GERA ANARQUIA E CONSPURCAÇÃO



Julgo-me no direito como cidadão desta cidade de Espinho de apontar o dedo à mais ridícula e anárquica situação do deixa andar..., verificada na feira mensal chamada "Feira dos Peludos".

Esta feira, realizando-se no primeiro domingo de cada mês, foi então proposta e autorizada pela Edilidade como sendo uma espécie de feira da Ladra em Lisboa ou, aqui bem mais próximo na cidade do Porto, a feira da Vandoma. Por lá encontramos especialmente velharias e o artesanato apresentado em

banca é realmente manufacturado por artesãos!

Em Espinho, caros leitores, há muito que esta feira começou a ser uma antecipação da feira semanal de segunda-feira! Abancam com tudo o que é vendável e que, nada tem com as ditas velharias e ou artesanato. Basta por lá dar uma volta e confirmar.

Mas ainda pior é a anarquia que se verifica junto ao Centro Multimeios e que faz arrepiar qualquer cidadão mais distraído. Num lugar que sempre se procurou, e bem, ser um lugar

nobre da cidade, proibindo naturalmente o estacionamento na sua envolvente, encontramos pela altura da feira dos Peludos este inacreditável cenário, ou seja, a total conspurcação do lugar que, sempre se quis digno do edifício ali implantado que curiosamente até só encerra à segunda-feira! Incrível mas é verdade.

As imagens falam por si mais palavras para quê?

Fernando José Tavares
Espinho



GRUPO LOJAS ROMEU VITÓ

Oculista Vitó

70 ANOS AO SERVIÇO DA ÓPTICA

LOJA 1 - ESPINHO - Rua 19, n.º 242 • Tel. 227343056 • Fax 227319644

LOJA 2 - ALBERGARIA-A-VELHA - Rua 25 de Abril (junto às piscinas)

Tel. / Fax 234 52 52 32



GRUPO LOJAS ROMEU VITÓ

Casinha do Campo

DECORAÇÃO E UTILIDADES

Rua 19, n.º 230 - 4500-255 ESPINHO • Tlm. 91 384 8821

Competência
Honestidade
Bom Gosto

DEFESA DE ESPINHO OFERECE CINCO BILHETES DUPLOS

Paco Bandeira

26 FEVEREIRO
EUROPARQUE



Os primeiros cinco leitores que contactarem o jornal *Defesa de Espinho* (por telefone, email ou presencialmente nas instalações do Jornal) serão contemplados cada um com bilhetes duplos para o espectáculo de Paco Bandeira na noite (21h30) de 26 de Fevereiro, no Europarque (Santa Maria da Feira), e

intitulado "Share ou não share... eis a questão!"

Para Paco Bandeira este álbum "Share ou não Share... eis a questão!" surge em jeito de sátira social e por razão especial: do desejo de querer transmitir a mensagem de os artistas quererem comunicar directamente com o público e existirem sempre algumas barreiras a essa comunicação. "Existem sempre na maioria dos casos mediadores intelectuais, os senhorios do nosso gosto, que pretendem definir o paladar auditivo, de quem não conhecem, não ouvem, não lêem, mas falam e escrevem como se

A duração
do espectáculo será
de duas horas
com intervalo.

Idade mínima
para os espectadores:

6 anos.

Preço unitário
dos bilhetes:
20 euros.

Paco Bandeira

share ou não share...
eis a questão!



para tal estivessem por eles mandatados. São eles que definem as play-lists que passam nas rádios. O que interessa são as audiências, os pseudo-shares..."

Em Portugal, "o artista só sobrevive se se entregar, mais a sua arte, aos mecenas, aos políticos, aos seus mui ditos benfeitores, aos fazedores de opinião..." Por outras palavras, só é verdadeiramente artista quem os "manajeiros" de opinião permitem...

"Quero chegar ao público tal como eu sou! Sem filtro! Tal como um criador de música pensa, e... está vedado

esse acesso ao público. Como é que alguém se pode cumprir e assumir se o seu trabalho não chega tal como nasceu à foz? Sempre lutei pela liberdade, e se na época de liberdade não me deixam ser livre, não sou só eu que perco, mais vale não teimar no que já está desmentido. Pior que a velha censura é a nova censura."

Paco Bandeira conta na banda com os préstimos de Pedro Vicente (piano eléctrico), Simon James (teclados), Edu Miranda (guitarras eléctrica e acústica e bandolim), Jorge Ganhão (guitarra), Sertório Calado (bateria), Paulo de Carvalho (percussões), Marino de Freitas (baixo),

Miguel Gonçalves (trompete), Elmano (saxofone e flauta), Rui Gonçalves (trombone), Fernanda Lopes e Laura Ferreira (coro).

A direcção musical está a cargo de Marino de Freitas, sendo a responsabilidade técnica de Duarte Moita.

NAMORADOS NO CENTRO MULTIMEIOS

Conforme o jornal *Defesa de Espinho* já revelou, o Centro Multimeios organizou um "serão diferente" para segunda-feira, dia dos namorados, com jantar sob a cúpula do Planetário e ainda a história romântica de Perseu e Andrómeda, ao som de violino e poesia."

Depois da recepção no foyer, acompanhada de piano, "desfrute de um agradável jantar ao mesmo tempo que contempla as projecções na cúpula", seguido de café concerto, "aberto a todos os que queiram vir passar um bom momento na companhia da sua carmetade."

Reservas e informações: reservas@multimeios.pt ou pelo telef. 227331190.

"BRODWAY - O MUSICAL" AMANHÃ NO MULTIMEIOS

D'WAY apresenta "Brodway - o musical", em estreia pela primeira vez em Espinho, amanhã, pelas 21h30, no Centro Multimeios.

"A inspiração de muitos bailarinos ou o simples suspiro do cansaço atenuante da paixão a que somos portadores e que tanta questão fazemos de partilhar criou, em primeira mão, Brodway! Brodway é um projecto conjunto de alma e razão, de corpo e sapiência onde nos deixamos esvoaçar e ganhar formas musicais. Somos drama, somos comédia e somos terror. Somos tudo e tanto aquilo que quisermos encarnar e ser em cima das quatro tábuas de um palco. Nós, nós somos tão somente D'WAY, em Brodway!"

TURISTA NO CINEMA

Depois de "O Legado", de Joseph Kosinski, com Jeff Bridges, Garrett Hedlund, Olivia Wilde e Michael Sheen, o cinema do Multimeios apresenta (até quarta-feira - 16h30 e 22 horas) "O Turista" (para maiores de 12 anos), de Florian Henckel von Donnersmarck, com Angelina Jolie, Johnny Depp, Paul Bettany e Timothy Dalton. O filme só estará em exibição a partir de sexta-feira e nesse dia só se realizará a sessão das 16h30. Não se realizam sessões à segunda-feira.

VICTORINO D' ALMEIDA (COM OLGA PRATS) ENCHE (DE NOVO) O "CAFÉ" DO MULTIMEIOS

Victorino D' Almeida encheu de novo (a noite) no Centro Multimeios. Pela segunda vez, no âmbito do ciclo de "Café (des)concerto" promovido pela Câmara Municipal de Espinho, o maestro deleitou (na quinta-feira) a assistência com os seus dotes musicais e a sua verbe, mas desta vez falou pouco... por causa da rouquidão.

Entretanto, Olga Prats

deu-lhe o máximo apoio possível e também valorizou o momento sociocultural, enquanto Victorino D' Almeida prestava homenagem a Espinho com intervenções (espontâneas) ao piano, sem esquecer o mar e o casino...

A próxima sessão está marcada para a primeira quinta-feira de Março.

Lúcio Alberto



Foto EDGAR TAVARES

CONCERTO (NO FACE) DE VIOLINOS CONSTRUÍDOS POR DOMINGOS CAPELA

Realiza-se no domingo, pelas 17.30 horas, no Fórum de Arte e Cultura de Espinho - Museu Municipal, um concerto de violinos

Os violinistas Radu Ungureanu e Gaspar Santos irão utilizar violinos construídos por Domingos Capela.

PÁGINA ON-LINE: <http://opimpolho.no.sapo.pt> • BLOG: <http://sarmiento-news.blogspot.com>

PIMPOLHO

DESENHO E TEXTO DE: © José Sarmiento • 773

As pêras, bananas, laranjas,
estão revoltadas...

... foram preteridas
pelas maçãs...

... no Jardim
do Eden!!!...



Semanário Registado na Direcção-Geral de Comunicação Social sob o n.º 100594

DEFESA DE ESPINHO

Fundado em 27/Março/1932

PROPRIEDADE - EMPES - Empresa de Publicidade de Espinho, Lda. Matriculada na Conservatória do Registo Comercial de Espinho sob o n.º 59, folhas 30 do livro C-1 Capital Social: 5.200,00 Euros Contribuinte: 500 095 540

Administração

Fernando Cunha (gerente)
Joaquim Vasconcelos (gerente)

Detentores com mais de 10% do capital

Solverde - Soc. de Investimentos Turísticos da Costa Verde, Lda.

Direcção

Lúcio Alberto
Email - lucio.alberto@mail.telepac.pt

Redacção

Manuel Proença - mjproenca@sapo.pt

Colaboradores

Ana Rocha; Edgar Tavares; Filipe Couto (Espinho.TV); Hugo Viegas; Jorge Cunha; Rita Belinha e Vítor Lancha.

Colunistas

André Levi Ferreira; António Duarte Estêvão; António Regedor; Bruno Bastos; José Sarmiento; Manuel Sancebas; Maria Fernanda Barroca; Messias Pinto; Napoleão Guerra; Padre Rodrigo Lynce de Faria; Paulo Geraldo; Raquel Lima; Rute Miranda e Serafim Marques.

Departamento de Produção

António Guerra

Secretaria de Administração e Redacção

Cristina Fonseca e Fernanda Oliveira

Serviços Administrativos e Publicidade

Av.ª 8, 456 - 1.º andar - Sala R
Ap. 39 - 4501-853 ESPINHO Codex
Telef. 22 734 15 25 • Tlm. 936 540 320
Fax 22 731 99 11 • Email-empes@sapo.pt

Departamento de Redacção

Av.ª 8, 456 - 1.º andar - Sala H
Ap. 39 - 4501-853 ESPINHO Codex
Telef. 22 734 51 93 • Tlm. 934 032 770
Fax 22 731 99 11

Email-defesadeespinho@mail.telepac.pt

Impressão

NAVEPRINTER - Indústria Gráfica do Norte, SA - E.N. 14 (km 7,05)
Apartado 121 - 4471 MAIA Codex

Tiragem média

3.700 exemplares
Depósito Legal n.º 1604/83

Internet:

www.defesadeespinho.no.sapo.pt

Os textos (e ilustrações) de Opinião publicados nesta edição são da inteira responsabilidade dos seus autores, não vinculando, directa ou indirectamente, o cariz editorial e informativo deste jornal.

De (e com) João Calixto e Tiago Viegas no Festival Mar-Marionetas

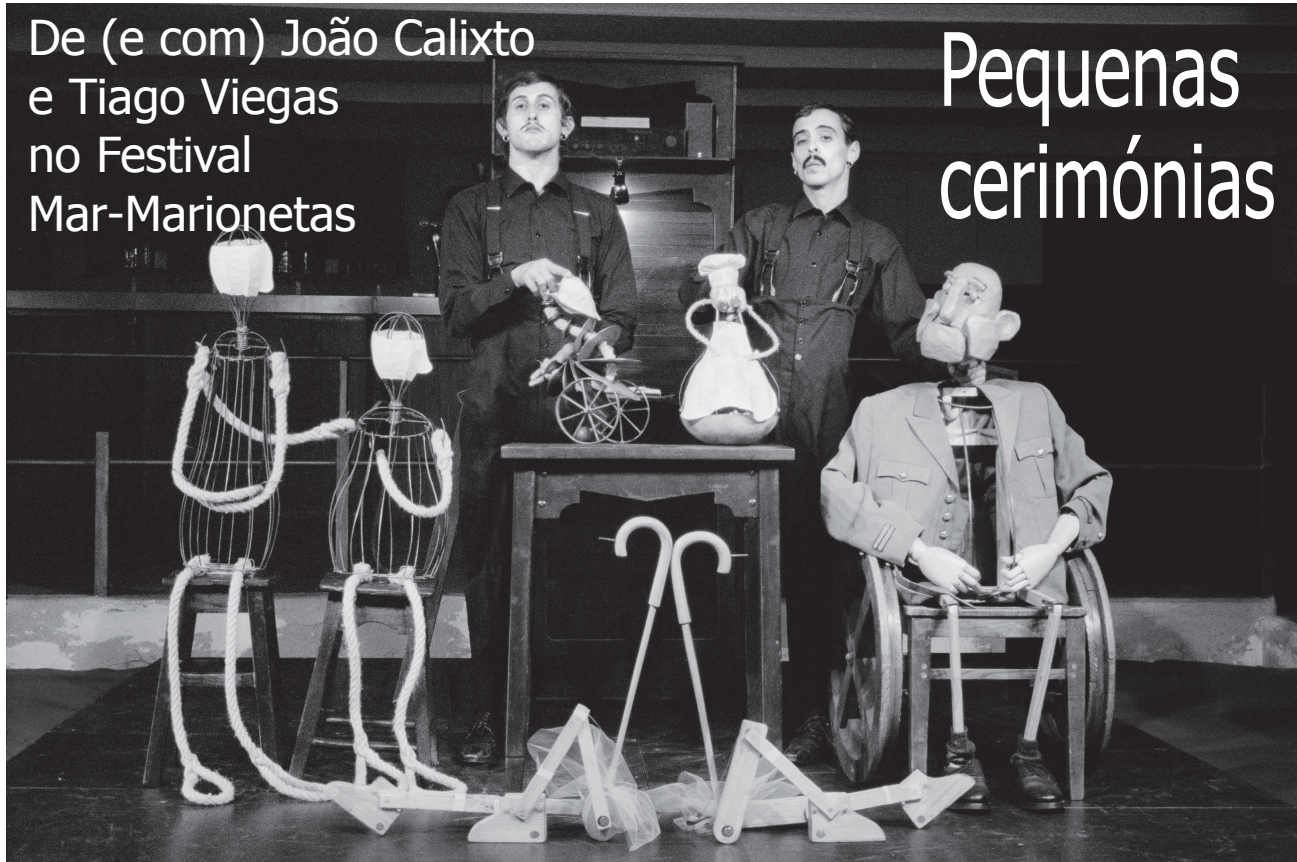

Pequenas cerimónias

Com criação e interpretação de João Calixto e Tiago Viegas, "Pequenas Cerimónias", assim se intitula o espectáculo agendado para as 21h30 de sábado, no Auditório da Academia de Música de Espinho, e integrado na edição em curso do Festival Mar-Marionetas, organizado pela Câmara Municipal.

Com produção João Chico e duração aproximada de uma hora, "Pequenas Cerimónias" é um espectáculo recomendado para maiores de 6 anos.

"A trágica saga numa noite de café curto e com cheirinho. Servida pelos próprios e suas marionetas. O melhor menu de sempre até hoje nesta casa. Sopa, prato, pão, vinho, café,

sobremesa e apetitoso bailado (serviço à mesa incluído no menu)."

A sinopse do espectáculo é convidativa:

"Sentados à mesa, dois moços repousam, entreolhando-se no vazio de uma pausa para a sesta. Ouve-se o rádio e o Capitão dorme. Clientes que entram, outros que saem. Vêm pela refeição do costume ou simplesmente por um copo de bagaço. Por vezes pode-se observar de perto o cozinheiro, um senhor afrancesado cuja vida se inscreve num armário que abre portas a um universo de facas e cutelos, tesouras e outras ferramentas de utilidade duvidosa. Mas é mestre na ilusão da cutelaria, transfor-

mando as suas pomes de terre em extravagantes e deliciosos gourmets. Outras vezes aparece o patrão, um galo em sotaque alemão, elemento de vertigem na sua apressada rotina de barafustar."

João Calixto nasceu em Lisboa em 1978. Desde 1999 que desenvolve técnicas cenográficas e teatrais no caminho de um mundo de objectos.

Fez parte da companhia Circulando até 2005 e actualmente colabora com diversos projectos artísticos, como a Piajio, Clara Andermatt, Turak Productions, entre outros, paralelamente ao desenvolvimento do seu trabalho como criador e construtor de imagens. Como

formador participou na Escola Superior de Teatro e Cinema, na Escola Superior de Tecnologias e Artes de Lisboa, Centro de Pedagogia e Animação do CCB, entre outros. É professor na Escola profissional de Artes e Ofícios do Espectáculo do Chapatô.

Tiago Viegas nasceu em Lisboa em 1977. Desde 1995 que tem desenvolvido as técnicas circenses e teatrais para dar forma a um universo cómico e dramático. Trabalhou com Bruno Bravo, Filipe Crawford, Gina Tochetto, João Brites, John Mowat e José Carlos Garcia. Actualmente colabora regularmente com as companhias Primeiros Sintomas e Companhia do Chapatô.

BENILDE BZZZOIRA – TEATRO E MARIONETAS DE MANDRÁGORA

Pelas 16 horas de sábado, a companhia de Teatro e Marionetas de Mandrágora actua no FACE – Fórum de Arte e Cultura de Espinho, com "Benilde Bzzzoira", espectáculo de cerca de 35 minutos e para idade recomendada até aos 6 anos, com interpretação de Clara Ribeiro, coordenação da construção de "enVide nefelibata" e apoio à produção a cargo de Filipa Alexandre.

"No cimo da lomba mais alta, prisioneira é a Moira. No maior rio alguma vez visto, navegador é o pescador. A Bzzzoira conhece o lamento da Moira, mas nunca antes este lamento tinha chegado até aos ouvidos do pescador. Bzzzoirando, aqui e acolá, a Bzzzoira procura ajudar a Moira, e ao pescador faz chegar o triste lamento que lhe toca no coração. No seu barco navega com a Moira, mas o mau rio revolta-se e o barco faz afundar. Prisioneira agora do Rio, a Moira se foi tornar. E o pescador mais uma vez terá de a resgatar."

Após uma formação de três anos na área das marionetas, facto único na formação artística das vertentes teatrais em Portugal, que permitiu estudar com profissionais nacionais e internacionais tais como Tilike Coelho (Brasil), Marcelo Larrea (Argentina), José Caldas (Brasil), Ana D'Andrea (Brasil), Daniel Hompesch (Bélgica), Mário Moutinho (Portugal), Giselle Barret (França), Stephen Mottram (Inglaterra) e Jordi

Bertran (Espanha) entre outros, possibilitando ainda deslocações ao Centro de Informação e Documentação de Barcelona, ao Festival Mundial de Teatros de Marionetas em Charleville-Mézières, e ao concurso Découvertes, Images et Marionnettes, em Tournai, na Bélgica onde obteve o primeiro prémio, foi criada a companhia profissional Teatro e Marionetas de Mandrágora, agora sediada em Espinho (no FACE).

"Desde Abril de 2002, data que marca o início da nossa actividade, que perseguimos a união de uma linguagem simbólica que conjugue o tradicional e o contemporâneo, e é nesta simbiose nem sempre pacífica que surge um elemento fundamental, a marioneta. Este elemento apoia-nos na procura de uma identidade cultural própria. O nosso objectivo é o de descobrir as potencialidades estéticas, plásticas, cénicas e dramáticas da marioneta em si mesma, como em relação com o actor. É o de explorar a cultura, a crença, a lenda, aliando-se à urbe, à velocidade da aldeia global."

A mandrágora é uma planta cuja raiz se apresenta sob a forma de uma figura humana que envolta em mistérios, lendas e misticismos não pode ser colhida por mãos pouco sábias. Quando bem colhida, a sua raiz tem poderes analgésicos, alucinogéneos e afrodisíacos.

JOÃO REDONDO – TEATRO DE FORMAS ANIMADAS DE VILA DO CONDE

Pelas 15 horas de domingo, no FACE – Fórum de Arte e Cultura de Espinho

o Teatro de Formas Animadas de Vila do Conde apresenta "João Redondo", espectáculo com duração aproximada de 40/50 minutos e recomendado todas as idades, criado e interpretado por Marcelo Lafontana, com música e operação técnica de André Ribeira.

Espectáculo inspirado no Teatro Mamulengo, folguedo tradicional do Nordeste do Brasil que, com muita animação e picardia, é apresentado nas mais diversas condições: em feiras, escolas, jardins, salas de aula, etc. Conta com personagens de identificação popular e do imaginário social nas suas histórias, como o malandro João Redondo, o herói Benedito, o Diabo, a Cobra, a Morte, o Soldado e mais um leque de outras simpáticas (e não tão simpáticas) criaturas.

"Mamulengo" é o nome pelo qual é conhecido no Brasil uma forma de teatro de bonecos popular muito rica. Este tipo de teatro, que em Portugal é conhecido como "D. Roberto", é normalmente representado em uma pequena barraca colorida, a partir da qual o "bonecreiro" vai manipulando e dando vida



aos seus personagens. Com humor hilariante e música ao vivo, parodia o poder e vingarse dele através do sarcasmo. O riso foi a forma que os mais oprimidos utilizaram, desde sempre, para atacar as classes mais ricas e abastadas. Talvez por isso esse seja também no Brasil uma espécie de "teatro político".

Este tipo de boneco tradi-

cional, fantoche de luva ou manipulados por varas de madeira, é conhecido em várias regiões do Brasil com diferentes nomes: "João Minhocas ou Briguela, em Minas Gerais, São Paulo, Rio de Janeiro e Espírito Santo", João Redondo, no Rio Grande do Norte, "Mané Gostoso", na Baía, "Babau", na Paraíba e Pernambuco, e "Benedito" em outras partes...

As histórias narradas inspiram-se na vida quotidiana, geralmente improvisadas pelo manipulador, com diálogos inventados no momento da representação, em função das circunstâncias e da reacção do público. Os personagens são caricaturas de tipos comuns no dia-a-dia do povo, alguns mais simpáticos do que outros, mas sempre muito variados: cobras e todos os tipos de répteis e insectos, vaqueiros, donzelas, heróis, vilões, demónios, almas, a própria morte. Dentre as figuras humanas, destacam-se Benedito, Cabo 70, Professor Tiridá, João Redondo: na sua maioria negros e mulatos.

Jóias do património histórico e cultural do Brasil, ainda é possível ver grupos de fantoches a actuar nas ruas, praças e feiras, mantendo viva a tradição. Vários museus, especialmente na área de Pernambuco, oferecem a possibilidade de conhecer a história deste tipo de entretenimento.

Em Portugal, "Mamulengo do João do Redondo" foi apresentado com grande sucesso em 1992, no III Festival Internacional de Marionetas do Porto, sendo desde então apresentado com várias adaptações e produções.

MARIE ET SES AMIS

Marie apresenta neste espectáculo dirigido a maiores de 6 anos os seus pequenos e fascinantes amigos que podem ser um clown ou diversas marionetas que preenchem a solidão da actriz.

"Marie et ses amis", pelas 16 horas de domingo, no FACE – Fórum de Arte e Cultura de Espinho, com duração aproximada de 40 minutos.

Este é um projecto a solo de Marie Magalhães, que integra a Marie&Tonio, uma companhia profissional franco-portuguesa, que está em apresentação para todo o país, nomeadamente em centros culturais, escolas, instituições ou outros espaços.

Os espectáculos produzidos são teatro de marionetas sem palavras, com objectos de madeira que parecem brinquedos de outra época.

Os destinatários dos espectáculos são todo o público, mas especialmente crianças e jovens. Os Produções para as crianças sonharem com as imagens, as marionetas, os pequenos mecanismos de animação

que encantam os sentidos dos jovens, a expressão corporal e gestual. É uma forma de despertar a mente com muita poesia. Através dos espectáculos procuram, ainda, questionar o público sobre temáticas como: o lugar do ser humano em relação à natureza, as desigualdades sociais, a pobreza, a condição da criança no mundo, etc.

Marie e Tonio tiveram uma formação em artes plásticas, em França, com uma especialização em escultura de madeira. Começaram a sua actividade no teatro de marionetas em 1999, treinando as suas marionetas de fios e fazendo performances de rua. Esta foi uma época de muitas viagens, por países estrangeiros. Pouco a pouco, desenvolveram um teatro visual dando muita importância à estética, ao cenário e à expressão, aos movimentos das personagens. O objectivo é criar uma atmosfera cinematográfica (mais do que teatral) poética, insólita, e muito pessoal, explorando várias técnicas de manipulação, máscaras e objectos.

DEPOIS DE RODRIGO LEÃO HÁ MAIS... MÚSICA (AMANHÃ) NO AUDITÓRIO DE ESPINHO



Foto EDGAR TAVARES

Depois da actuação de Rodrigo Leão na noite de sexta-feira, o Auditório de Espinho tem The Postcard Brass Band – Mário Marques (saxofones soprano e tenor), Ruben Santos (trombone), Sérgio Carolino (lusofone/Lúcifer) e Michael Lauren (bateria) – na agenda de amanhã (21h30).

The Postcard Brass Band é um grupo de música eclético e livre de preconceitos musicais, abarcando e explorando vários tipos e estilos de linguagens, indo do jazz tradicional das ruas de New Orleans ao jazz de improvisação livre e espontânea. Após um primeiro disco lançado em finais de 2007 (The Postcard Brass Band), bem recebido e aplaudido pela crítica especializada, o grupo está de regresso com o novo álbum de nome Pop&Roll, que tem como base uma gama de novos e arrojados arranjos de temas bem conhecidos do público em geral assim como alguns originais dos membros da banda.

SOLVERDE COM PROPOSTAS APAIXONANTES CELEBRA DIA DOS NAMORADOS

A Solverde celebra o Dia dos Namorados com três sugestões românticas, especialmente pensadas para os casais apaixonados que privilegiam "Os Melhores Momentos". Nas três unidades do Norte – Casino Espinho, Hotel Solverde Spa & Wellness e Hotel Casino Chaves -, as sugestões gastronómicas, as propostas de animação e os packages de alojamento asseguram uma noite inesquecível para ser vivida intensamente.

No Casino Espinho, e num ambiente acolhedor e intimista, os casais são convidados a degustar uma ementa sugestivamente romântica, preparada pelo Chefe Carola, ao som de música ao vivo, protagonizada pela banda Spray. Os pares românticos podem ainda assistir à actuação do espectáculo "My Funny Valentine", que, bem a propósito, promete captar a atenção dos enamorados com uma história de amor recheada de emoções fortes. O programa de 14 de Fevereiro no Casino Espinho inclui ainda estadia no Hotel Solverde SPA & Wellness Center ou no Hotel Apartamentos Solverde.

O Hotel Solverde SPA & Wellness Center aposta numa noite cinco estrelas, onde o requinte e o glamour têm presença assegurada. Com vista para o mar, o serão inicia-se no restaurante Jardim com um jantar repleto de deliciosas iguarias. E porque a data é para ser celebrada a dois, a unidade oferece um package de alojamento em quarto duplo, que inclui pequeno-almoço buffet e acesso à piscina interior de água do mar aquecida, saunas e ginásio.

No nordeste transmontano, o amor celebra-se na Sala Península, do Hotel Casino Chaves, com propostas exclusivas de animação e alojamento. Após o jantar, assinado com sugestões tradicionais portuguesas e com acompanhamento musical dos Som Fino, a noite convida a momentos de descontração: já que o amor se faz de cumplicidades, mas também da partilha de gargalhadas, a unidade Solverde reserva um espectáculo de humor com a chancela do conhecido comediante Aldo Lima. A oferta do complexo turístico flaviense integra também alojamento para uma, duas ou mais noites, sendo que, neste último caso, os casais beneficiam de um desconto de 20% sobre o total da estadia em regime de alojamento e pequeno-almoço. Esta opção inclui obrigatoriamente o jantar do Dia dos Namorados no Casino Chaves.

...com
legenda!

O Teatro Popular de Espinho reabriu as portas do auditório da Cooperativa Nascente para um serão de sábado por entre teatro, música e um café a acompanhar!"

Fotos EDGAR TAVARES

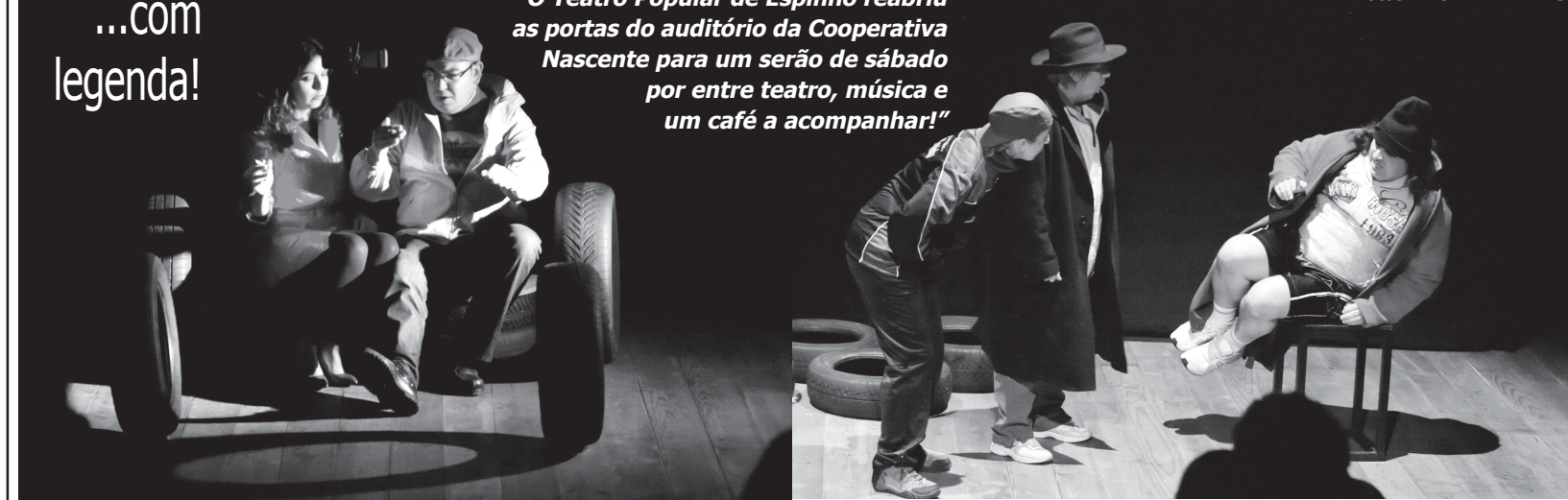

ONDA POÉTICA RECORDA (HOJE) EDGAR CARNEIRO

"Edgar Carneiro, o poeta de Espinho que, durante anos, nos deu o privilégio da sua presença habitual na Onda Poética, teve que deixar-nos há dias. Os deuses precisam

de poetas lá no seu reino..." Entretanto, "a Onda Poética teima em tê-lo aqui conosco, porque ele nos é indispensável. Ele, a atenção que sempre nos devotava, ele

e a sua poesia." É por isso que na sessão de hoje, nas instalações da Junta de Freguesia de Espinho, pelas 21.30 horas, "estaremos lá todos e mais al-

guns para fazer um périplo na sua poesia."

Por isso, Anthero Monteiro, coordenador da Onda Poética, lança um apelo:

"Juntem-se a nós nesta homenagem tão simples, mas tão devida por todos aqueles

que conheceram este gentleman e ouviram e leram este poeta que enriqueceu a cidade e a nossa vida com a sua vida."

Uma sessão poética com interlúdios musicais de Carlos Andrade.



OPINIÃO
CRÓNICAS DO
IMPREVISTO

Napoleão Guerra

ELEGIA PARA O POETA QUE NOS DEIXOU

"Quand il est mort le poète,
Tous ses amis pleuraient"
(Gilbert Bécaud)

Hoje quero prestar a minha sentida homenagem a um grande vulto da cultura espinhense e do país, que há bem pouco tempo nos dei-

xou para sempre.

Homem de modéstia proporcionalmente inversa ao seu enorme valor literário, talvez por isso a sua obra poética não tenha tido ainda a divulgação a que pela sua qualidade, faz indiscutivelmente, jus.

Mas, como todos os grandes homens, ele era assim mesmo, discreto, modesto, afável e muito humano. Esta última qualidade ressalta da sua poesia, tanto no aspecto social, como na exaltação do homem e da mulher, física e espiritualmente, na luta pela consumação de três vectores fundamentais da sociedade, liberdade, igualdade, fraternidade e na envolvente do amor.

Transmontano de nascimento e espinhense por adopção, amava profundamente a terra natal e a que adoptou e o tinha adoptado há longos anos, tendo-o agraciado com a medalha de ouro da cidade e feito cidadão de mérito, num gesto bonito e de racional e elementar justiça.

Contemporâneo de Torga em Coimbra, de quem era amigo, como me disse numa das conversas que tantas vezes tivemos, ao profundo telurismo do poeta médico, Edgar Carneiro, à sua poesia, também ela marcada por essa característica térrea que trouxe da sua veiga natal de Chaves, acrescentou as cores do litoral, o pôr do sol, a beleza do mar de Espinho, de que tanto gostava e a faina das suas gentes.

Mas para além da sua incontestável valia literária, era uma democrata exemplar e profundamente amante da liberdade. Foi também um mestre adorado por alunos e colegas e um amigo de todos aqueles que tiveram o privilégio de com ele privar. Era um encanto de pessoa, o Dr. Edgar Carneiro e se o seu desaparecimento físico deixa em todos uma profunda saudade, um enorme vazio, a certeza da sua perenidade, por via do valioso legado poético que nos deixou, conforta-nos e faz com que nunca

deixemos de o ter junto de nós. Também ele da lei da morte se libertou, como cantou o outro ilustre vate, que a par da exaltação da gloriosa gesta lusitana, igualmente nos legou versos do mais repassado lirismo.

Estou certo de que Espinho não deixará de prestar ao Dr. Edgar Carneiro, novas honras e as homenagens que este cidadão honorário da nossa terra bem justifica e merece, perpetuando a sua ilustre memória, como por exemplo, através da publicação pela Câmara Municipal de Espinho, da sua obra completa. Seria bonito e útil e com certeza que ele ficaria feliz por saber os seus versos lidos e difundidos pelos seus conterrâneos, espinhenses e flavienses (tinha "dupla naturalidade", o poeta) e por todos os que gostam da arte da escrita e dos bons poetas. Seria uma boa maneira de melhor eternizar o homem e o seu notável trabalho literário.

No último Natal, o Dr. Ed-

gar Carneiro, juntou ao cartão de boas festas que como era habitual me enviou, o poema abaixo transcrito, com assinatura pelo próprio punho, o que me deixou extremamente sensibilizado. Guardá-lo-ei para sempre, religiosamente:

*Todos os dias nascem
neste mundo
meninos e meninas
que passados os tempos
nunca serão lembrados
salvo rara excepção
de génio humano.
Mas no santo Natal
é outra a natureza,
pois trata-se de Alguém
que morre em cada ano
e renasce mais próximo
em Belém.*

Obrigado e até sempre mestre poeta, vamos sentir muito a falta da sua presença física, tão simples, tão terna, tão simpática, tão amiga. Espinho ficou mais pobre e vai sentir muito a sua ausência.

HIT THE PANIC E ET (RUI REISINHO) NO DOO BOP

Em estreia no Doo Bop, esta sexta-feira, o duo de dj's Hit The Panic promete "uma noite inesquecível" de rock, indie, grunge, 90's ou mesmo chill e big beats. ET (...ou Rui Reinho) é presença assídua e acarinhada no Doo Bop e volta no sábado para mais uma noite de boa música. "Com uma enorme sensibilidade para sentir o pulso dos que o ouvem, proporcionará mais um set com toda a certeza... especial!"

HOTEL CASINO CHAVES LEVA SABORES TRANSMONTANOS AOS CASINOS DO ALGARVE

Esta é a primeira de uma série de semanas gastronómicas que o grupo Solverde vai promover nas suas unidades. Aproveitando a sua dispersão geográfica, a Solverde propõe-se dar a conhecer os ricos sabores e tradições culinárias das várias regiões de Portugal. "Cruzando sabores e aromas. Cruzando Portugal."

O exemplo... oriundo do Hotel Casino Chaves... tem como destino os Casinos do Algarve. "Assim, a visita às várias unidades Solverde não será apenas um momento de lazer, entretenimento e convívio familiar, mas também uma viagem aos sabores e aromas de outras regiões de Portugal."

Nos dias 10, 11 e 12, respectivamente, no Casino Vilamoura, no Hotel Algarve Casino e no Casino Monte Gordo.

ALUNOS DA DOMINGOS CAPELA EM REFLORESTAÇÃO DE ÁREAS ARDIDAS NA MATA DO DESTERRO (SEIA) E PASSEIO À SERRA DA ESTRELA



No último sábado de janeiro, dois clubes da floresta (PROSEPE), Hedera Helix da Escola Básica e Secundária Domingos Capela, "Os Azevinhos" da Escola Básica 2/3 Prof. Dr. Carlos Alberto de Almeida (Santa Maria da Feira) e a turma J9 (CEF de Jardinagem) da Escola Domingos Capela participaram na plantação de centenas de árvores autóctones na Mata do Desterro - Parque Natural da Serra da Estrela.

Esta actividade teve a coordenação do FAPAS (Fundo para a Protecção dos Animais Selvagens) e do Centro de Interpretação da Serra da Estrela (CISE). Nela participaram 45 alunos e 6 professores.

Pretendia-se a participação no projecto de recuperação florestal, na Mata do Desterro implementado pelo município de Seia, através do Centro de Interpretação da Serra da Estrela (CISE), semeando e/ou plantando árvores autóctones, designadamente, Carvalho Alvarinho (*Quercus robur L.*)

Relata a aluna Mariana Patela, do 7º B da Escola Básica e Secundária Domingos Capela, que durante a manhã, após uma curta paragem, os alunos visitaram, no CISE, uma interessante exposição sobre habitats e diversos materiais de Ciências da Natureza, tais como um herbário, perfil de solo, amostras de rochas e de

minerais... De seguida, o grupo foi para o autocarro e partiu em direcção à Mata do Desterro para iniciar a actividade: plantar alguns carvalhos e semear centenas de bolotas de Carvalho Alvarinho (*Quercus robur L.*), numa área ardida.

Seguidamente, os alunos foram almoçar ao ar livre (pois todos levaram farnel) e puderam conversar, brincar, correr e descansar para, à tarde, realizarem uma das mais esperadas actividades deste fantástico dia: subir à Serra da Estrela e ter um momento de diversão na neve.

Quando o autocarro se aproximou de uma zona com alguma neve, os alunos fica-

ram com os olhos brilhantes de alegria ao observar este fenómeno natural que, para muitos dos prosepianos mais novos, foi uma total novidade: o seu primeiro contacto com uma serra de gelo... Desta vez o contraste não foi o verde com o branco, mas sim, o preto e o cinza com o branco: é que, no Verão, a serra esteve a arder e a marca deixada ainda é bem visível.

Narra ainda a aluna Mariana Patela que no momento em que o autocarro estacionou para proporcionar um momento de brincadeira ao grupo, todos saíram felicíssimos para brincar. Nesse dia os prosepianos não esperavam ou-

tra aventura: ao contrário dos anos anteriores, desta vez começou a nevar!

No regresso, todos tinham uma nova memória para sempre recordar, mas para finalizar este dia faltava comprar uma recordação numa loja de artesanato local, o que foi efectuado em Seia.

Pela terceira vez, os prosepianos do concelho de Espinho, tendo convidado agora os colegas de Jardinagem e de outro Clube da Floresta de Santa Maria da Feira, contribuíram para a reflorestação da Mata do Desterro, no Ano Internacional das Florestas.

«Defesa de Espinho» - 4115- 2011-02-10

SNASAM - SAFETYNOR - Associação de Socorros e Apoio Marítimo Convocatória

Nos termos dos artigos 12.º e 13.º, n.º 2, ambos dos Estatutos, convoco todos os associados da SNASAM - SAFETYNOR - Associação de Socorros e Apoio Marítimo para a reunião da Assembleia Geral Ordinária, que terá lugar na sede da Associação, sita na Rua 23, n.º 271, da freguesia e concelho de Espinho, pelas **21.30 horas do dia 15 de Fevereiro de 2011**, com a seguinte

ORDEM DE TRABALHOS:

- 1 - Informações da Direcção;
- 2 - Apresentação, discussão e deliberação sobre o Relatório de Actividades e Contas e respectivo Parecer do Conselho Fiscal relativos ao ano de 2010;
- 3 - Outros assuntos de interesse.

Nota: Se à hora marcada não houver a presença da maioria absoluta dos sócios efectivos, a Assembleia, nos termos do artigo 13.º, n.º 3 dos Estatutos, funcionará em segunda convocatória, meia hora depois com qualquer número de presenças, com a mesma ordem de trabalhos e no mesmo local.

Espinho, 01 de Fevereiro de 2011

O Presidente da Mesa,
a) *Assinatura ilegível*

FOTÓGRAFO

COM TECNOLOGIA DIGITAL

Recorde os seus eventos contactando o repórter fotográfico

VÍTOR LANCHAS

Gravações em DVD dos seus filmes

Contactos: **918 735 306 * 962 788 407**

obrigado pela preferência

«Defesa de Espinho» - 4115 - 2011-02-10

CLUBE DE CAÇADORES DA COSTA VERDE

Convocatória

Em conformidade com o 1.º ponto do Artigo 21.º dos Estatutos, convoco todos os associados a reunirem em Assembleia Geral Extraordinária, na sede do Clube de Caçadores da Costa Verde, sito no Lugar do Gavião — Freguesia de Anta — Concelho de Espinho, no dia 26 de Fevereiro de 2011 pelas 15 horas, com a seguinte ordem de trabalhos:

- 1.º - Leitura e aprovação da acta da última assembleia.
- 2.º - Discussão e decisão sobre a dissolução do Clube de Caçadores da Costa Verde.

Se passados trinta minutos, depois da hora marcada, não tiver comparecido o número legal de sócios, a Assembleia Geral reunirá, então, legalmente com o número de sócios presentes, sendo válidas as deliberações tomadas.

Espinho, 23 de Janeiro de 2011

O Presidente da Assembleia Geral,
a) *Carlos Manuel Queirós de Almeida*

DOMUSGEST

ADMINISTRAÇÃO DE CONDOMÍNIOS

Confie na nossa experiência

Rua 21, n.º 755 - 1.º Dto. (junto às Finanças)
Telef. 22 732 08 66 • Tlm. 96 487 51 54

Precisa-se

(m/f)

COLABORADORES

p/ a Produção

C/ conhecimentos de Desenho Técnico

Resposta para: **Apartado 521 - 4501-914 Espinho**

Dá-se à exploração

Café a trabalhar bem

Dá para Padaria, Confeitaria, Pastelaria ou Refeições

Espaço grande • Renda baixa • Arredores de Espinho

Tlm. **914 135 201**

Vicente Pinto, principal orador de colóquio de turismo na ESPE

"Espinho foi perdendo porque os outros em redor se desenvolveram mais e, por isso, perdemos a coroa perante o povo"



"Turismo – Oportunidades de Desenvolvimento", foi o principal tema em debate de um colóquio organizado pela Escola Profissional de Espinho (ESPE) que decorreu no auditório do Instituto Superior de Espinho. O evento contou com a participação, como conferencista, do vice-presidente da Câmara Municipal de Espinho, Vicente Pinto, com a directora das Termas das Caldas de S. Jorge, Teresa Vieira e dos antigos alunos, Fábio Cunha e Cristina Ferreira.



Na abertura dos trabalhos, o vice-presidente da Câmara Municipal de Espinho, Vicente Pinto traçou uma panorâmica daquilo que Espinho é, em seu entender, "no conceito regional, nacional e internacional, o marketing territorial" e explicou "qual é o trabalho dos órgãos decisores, nomeadamente dos políticos nas várias vertentes" e a "perspectiva política e estratégica para o concelho", para os jovens estudantes da ESPE.

Vicente Pinto, na sua intervenção, relembrou algumas das grandes actividades desenvolvidas pelo Executivo camarário ao longo do Verão e no Ano Novo com o seu enquadramento na perspectiva turística. Para alguns deles, nomeadamente para as "24 Horas de Karting" e os "Ernestos 2010

da RFM), Vicente Pinto afirmou que, em princípio, "serão para repetir em 2011".

Na sua intervenção na cerimónia de abertura, o principal responsável pela ESPE, Valdemar Martins, traçou uma panorâmica de Espinho "nas suas valências e no Turismo do concelho".

Valdemar Martins afirmou que "Espinho tem uma série de suportes de sustentabilidade económica, a vários níveis, nomeadamente de crescimento social e turístico". Porém, identificou "alguns desconfortos, elenquei algumas políticas turísticas e avanço com duas ideias provocadoras".

Valdemar Martins começou por afirmar que "Espinho é uma cidade muito charneira, enquadrada entre dois grandes concelhos e dois distritos, porque se faz a transição entre a Costa Verde e a Costa de Prata, com uma série de vias de confluência que faz desta um pólo de atracção social. Espinho dispõe

de mar, o que nos convida a ir até junto dele para tirar partido das suas valências. É uma força de bem-estar e de saúde e, consequentemente, uma força de atracção". E, disse, ainda que "a estrutura urbana de Espinho, uma estrutura quadrangular de uma cidade aberta ao mar, com muitas ruas perpendiculares ao mar, permite que nos sintamos bem a viver aqui. Espinho é, sem dúvida, uma rainha da Costa Verde, a nossa rainha".

E, por isso, sustenta que "devemos tentar perceber os pontos fortes desta cidade e dar-lhes valor".

Para Valdemar Martins "a periferia de Espinho está cercada de indústrias fortes e de pessoas com um bom nível o que faz com que a cidade seja um ponto para onde as pessoas se deslocam e investem. É normal algumas das pessoas dos arredores comprarem a sua segunda casa em Espinho. Espinho é muito mais do que os

café e os restaurantes! Espinho tem os serviços diversos que fazem com que as pessoas se desloquem para cá. Por isso, tem uma riqueza muito forte de serviços complementares à oferta turística. No entanto, também tem desconfortos, nomeadamente o clima – um Verão que é muito incerto, o vento, a água do mar que não é muito convidativa quanto a do sul. Mas se soubermos tirar partido das características do clima, também poderemos tirar benefícios".

No entender o principal responsável pela ESPE, "temos, também, uma 'força da tenaz'. Estamos ameaçados pela dinâmica turística do concelho de Vila Nova de Gaia. Por isso, as nossas autoridades locais têm de estar atentas! À medida que Gaia promove e desenvolve pontos de atracção turística aqui perto, nós teremos menos gente nas nossas realizações. Embora o concelho de Ovar não seja tão ameaçador, temos de

ter cuidado porque Esmoriz tem algumas pretensões".

Sendo assim, Valdemar Martins entende que "devemos, portanto, promover políticas turísticas de acordo com as realidades. Estas nossas políticas andam um pouco ao sabor da sazonalidade e políticas de gestão. Por isso, era necessária uma política dos 365 dias".

E, eis, então, as duas grandes provocações:

"Uma é a força do triângulo.

Temos três edifícios públicos que considero importantes e que poderão ser muito mais rentabilizados – o Centro Multimeios, a Biblioteca e o Mercado Municipal. E, assim, com o vértice nestes edifícios públicos poderíamos abrir amplas galerias a unir os edifícios e estas galerias serem dotadas de centros comerciais. Estes espaços permitiriam uma dinamização e uma socialização muito grandes. As pessoas teriam, ali, uma ampla zona de recreio e de lazer resguardada das intempéries. Isto evitaria que as pessoas se deslocassem para os centros comerciais, no Inverno.

A outra política seria de roteiros turísticos, com certos pontos de animação nas várias freguesias do concelho e com autocarros que percorriam este itinerário onde as pessoas poderiam encontrar animação".

Por sua vez, o vice-presidente da Câmara Municipal de Espinho, Vicente Pinto, antes de entrar no tema que o levou ali, respondeu:

"Vila Nova de Gaia é, de facto, uma ameaça, mas não podemos menosprezar o concelho de Ovar. Isto constitui, ao mesmo tempo, uma oportunidade – se vendermos num Spot publicitário as atracções, por exemplo, do castelo da Feira, o Rio Douro e as termas de S. Jorge, não estamos a

deixar de vender Espinho! Utilizando os equipamentos dos nossos vizinhos, que não custam nada ao concelho de Espinho, estamos a usá-los como factor diferenciador da oferta do concelho de Espinho.

Quanto à força do triângulo, nós estamos a fazer um trabalho que tem a ver com a organização daquela zona e do espaço da actual feira semanal. A feira é um ex-libris da cidade e, por isso, é tempo de a repensar na sua forma. O enquadramento urbanístico e comercial da feira semanal tem de ser diferente. Aquela feita é hoje o garante de um comércio para a cidade. A feira atrai muita gente para o comércio tradicional e qualquer aposta tem de ser muito cuidada e medida. Por acaso a ideia das galerias nunca surgiu e não é uma má ideia".

Por fim, já dentro do tema que o ali levou, entre muitas outras coisas, Vicente Pinto elucidou os alunos, entre muitas outras coisas, quanto à "ideia que se construiu de Espinho Rainha da Costa Verde e que foi a grande marca adquirida depois das ruas numéricas. Quer uma, quer outra, afirmou-se pela sua essência e não porque dissemos que assim era! Ninguém é rei por auto afirmação!"

Vicente Pinto considera que "Espinho foi perdendo porque os outros em redor se desenvolveram mais e, por isso, perdemos a coroa perante o povo".

Por fim, o vice-presidente da Câmara afirmou que "Espinho, há trinta anos a esta parte, era um ponto de destino da Península Ibérica e um ponto de destino da Europa, nomeadamente de ingleses e franceses" e "um dos dois destinos turísticos de topo do nosso País".

Manuel Proença

CLÍNICA MÉDICO

LEOPOLDINA SANTOS TAVARES
MÉDICA DENTISTA

TERAPIA DA FALA - *Andreia Tavares*

Acordos: SAMS QUADROS - CGD - MULTICARE

Rua 23, n.º 773 - 1.º Esq. - 450-277 ESPINHO
Telef. 22 732 41 21 • Tlm. 967 742 865



Clínica Dentária de Espinho
Prof. Doutor Casimiro de Andrade

Rua 22 (Junto à Câmara)
Telef. 22 734 4909 / 96 804 2300 / 91 900 2700



**CLÍNICA
DENTÁRIA**

R. 8, n.º 381-1.º • 4500 ESPINHO • Telef. 22 734 27 18 / 96 103 44 20
Aos sábados por marcação • www.clinicaspacheco.com

IMPLANTES – ORTODONTIA FIXA
Novidades: ORTODONTIA INVISÍVEL INVISALIGN
BRANQUEAMENTO ZOOM ADVANCED POWER

Dr. Jorge Pacheco
Dr. Gustavo Pacheco

Acordos: ACASA, CGD, EDP, EUROESPUMA,
PHILIPS, SAMS, CRUZ VERMELHA

«Defesa de Espinho» - 4115- 2011-02-10 (1.ª publicação)



JUSTIÇA TRIBUTÁRIA

SERVIÇO DE FINANÇAS DE ESPINHO - 0078

ANÚNCIO

IDENTIFICAÇÃO DO(S) BEM(NS)

PRÉDIO DE R/C E ANDAR, SITO NA RUA DOS COVELOS, N.º 53, SENDO O R/C DESTINADO A COMÉRCIO, COM A ÁREA BRUTA PRIVATIVA DE 85,5000M2 E O ANDAR DESTINADO A HABITAÇÃO QUE É CONSTITUÍDA POR 4 ASSOALHADAS, HALL, COZINHA, BANHO, VESTÍBULO E MARQUISE, COM A ÁREA BRUTA DEPENDENTE DE 34,2000M2 E ÁREA BRUTA PRIVATIVA DE 117,0000M2. A ÁREA TOTAL DO TERRENO É DE 212,0000M2, A ÁREA DE IMPLANTAÇÃO DO EDIFÍCIO É DE 119,7000M2 E A ÁREA BRUTA PRIVATIVA TOTAL É DE 202,5000M2. ENCONTRA-SE INSCRITO NA MATRIZ PREDIAL URBANA DA FREGUESIA DE SILVALDE SOB O ART.º 2526 COM O VALOR PATRIMONIAL TOTAL DE 99.660,0 EUROS. ESTÁ REGISTADO NA CONSERVATÓRIA DO REGISTO PREDIAL DE ESPINHO COM O N.º 739/19941221.

TEOR DO ANÚNCIO

Armando Carneiro Costa, Chefe de Finanças do Serviço de

Finanças ESPINHO-0078, faz saber que no dia 2011-04-18, pelas 10:30 horas, neste Serviço de Finanças, sito em RUA, 26 N.º 605, ESPINHO, se há-de proceder à abertura das propostas em carta fechada, para venda judicial, nos termos dos artigos 248.º e seguintes do Código de Procedimento e de Processo Tributário (CPPT), do bem acima designado, penhorado ao Executado infra indicado, para pagamento da dívida no valor de 1.258,12 euros, sendo 1.152,48 euros de quantia exequenda e 105,64 euros de acréscimos legais.

Mais, correm anúncios e éditos de 20 dias (239.º/2 CPPT), contados da 2.ª publicação, citando os credores desconhecidos e os sucessores dos credores preferentes para reclamarem, no prazo de 15 dias, contados da data da citação, o pagamento dos seus créditos que gozem de garantia real, sobre o bem penhorado acima indicado (240.º/CPPT).

O valor base da venda é de 69.762 euros, calculado nos termos do artigo 250.º do CPPT.

É fiel depositário(a) o(a) Sr(a) JOSÉ SILVA GOMES, residente em R. DOS COVELOS, 53, SILVALDE - ESPINHO, o(a) qual deverá mostrar o bem acima identificado a qualquer potencial interessado, entre as 16:00 horas do dia 2011-01-26 e as 17:00 horas do dia 2011-04-15 (249.º/6 CPPT).

Todas as propostas deverão ser entregues no Serviço de Finanças, até às 10:30 horas do dia 2011-04-18, em carta fechada dirigida ao Chefe do Serviço de Finanças, devendo identificar o proponente (nome, morada e número fiscal), bem como o nome do Executado e o n.º de venda 0078.2011.13.

As propostas serão abertas no dia e hora designados para a venda (dia 2011-04-18 às 10:30h), na presença do Chefe do Serviço de Finanças (253.º CPPT).

Não serão consideradas as propostas de valor inferior ao valor base de venda atribuído a cada verba (250.º N.º 4 CPPT).

No acto da venda deverá ser depositada a importância mínima de 1/3 do valor da venda, na Secção de Cobrança deste Serviço de Finanças e pago o Imposto Municipal Sobre as Transmissões Onerosas de Imóveis e o Imposto do Selo que se mostrem devidos. Os restantes 2/3 deverão ser depositados na mesma entidade, no prazo de 15 dias (256.º CPPT).

Se o preço oferecido mais elevado for proposto por dois ou mais proponentes, abrir-se-á logo licitação entre eles, salvo se declararem adquirir o bem em compropriedade. Estando presente só um dos proponentes do maior preço, pode esse cobrir a proposta dos outros, caso contrário proceder-se-á a sorteio para apurar a proposta que deve prevalecer (253.º CPPT).

IDENTIFICAÇÃO DO EXECUTADO

Nome: JOSÉ SILVA GOMES.
Morada: R. DOS COVELOS, 53 - SILVALDE - ESPINHO.

Data: 26-01-2011

O Chefe de Finanças,
a) Armando Carneiro Costa

«Defesa de Espinho» - 4115- 2011-02-10 (1.ª publicação)

DIRECÇÃO-GERAL DOS IMPOSTOS (DGCI)

SERVIÇO DE FINANÇAS DE FEIRA 2

Proc.º Executivo n.º 3441201001029118

Venda Publicitada na Internet com o n.º 3441.2011.23

VENDA JUDICIAL

EDITAL E ANÚNCIO

Maria João Abreu Baptista Freitas, Chefe do Serviço de Finanças de Feira 2.

Faz saber que, por este Serviço de Finanças correm éditos de 20 (vinte) dias, nos termos do artigo 239.º do Código de Procedimento e Processo Tributário (C.P.P.T.), citando credores desconhecidos do executado abaixo indicado, bem como os sucessores dos credores preferentes, para, nos termos do n.º 1 do artigo 240.º do código citado, no prazo de 15 (quinze) dias findos os 20 dos éditos a contar da 2.ª publicação do presente anúncio, reclamarem os seus créditos que gozem de garantia real sobre o bem penhorado nos autos.

Mais faz saber que no dia 4 de Abril de 2011, pelas 10,30 horas, neste Serviço de Finanças, sito na Rua do Infantário, n.º 300, em Lourosa, se há-de proceder à **venda judicial por meio de propostas em carta fechada**, nos termos da alínea a) do artigo 253.º e seguintes do C.P.P.T., do bem adiante designado, penhorado a **Construções Almeida & Boris, Lda.**, NIPC 504482076, com domicílio fiscal em EN 1,

n.º 4300 - 4535 LOUROSA, no processo de execução fiscal em epígrafe, para pagamento da dívida de 3.008,96 euros (três mil e oito euros e noventa e seis cêntimos) e acréscido constituído por juros de mora e custas processuais, referente a dívidas de IMI do período de 2009.

É fiel depositário o Sr. António Boris Magalhães da Costa, com domicílio fiscal, na Rua do Comércio, n.º 922 - 4505-473 LOBÃO, que deverá ser contactado para mostrar o bem a quem pretenda examiná-lo, em horário a definir, nos termos do n.º 6 do art.º 249.º do CPPT.

São assim convidadas todas as pessoas interessadas a apresentarem as suas propostas em carta fechada neste Serviço de Finanças, até ao dia e hora indicados para venda dirigidas ao Chefe do Serviço de Finanças, ficando cientes que nelas devem indicar, sob pena de não serem aceites, o valor proposto, o nome, a morada e o estado civil do proponente e juntar **fotocópias do bilhete de identidade e do número fiscal de contribuinte**, e identificando na parte exterior do envelope **n.º do processo executivo**.

As propostas serão abertas no referido dia e hora na presença do Chefe do serviço de Finanças.

Caso as propostas sejam remetidas por expedição postal, são consideradas somente as entradas até ao dia anterior da data da venda, desde que venham dirigidas ao Chefe do serviço de Finanças e dentro de um outro envelope fechado com o número do processo ou número da venda.

Podem assistir à venda a proponente e os citados nos termos do art.º 239.º do CPPT e quem puder exercer o direito de preferência ou remição, devendo comprovar a sua identidade ou poder com que intervêm.

O valor-base para a venda é de euros 34.793,19 (trinta e quatro mil, setecentos e noventa e três euros e dezanove cêntimos), encontrando-se já reduzida a 70% nos termos do artigo 250.º do CPPT.

No prazo de 15 (quinze) dias, terá que ser pago a totalidade do preço, bem como o Imposto de Selo nos termos do art.º 1.º da TGIS e o IMT à taxa legal.

Declara-se, por último, que se o preço mais elevado for oferecido por dois ou mais proponentes, abrir-se-á logo licitação entre eles, salvo se declararem que pretendem adquirir os bens em compropriedade se estiverem presentes; estando presente só um dos proponentes do maior preço, pode este cobrir a proposta dos outros; se ausentes, ou não pretenderem licitar proceder-se-á a sorteio.

Ficam ainda notificados os titulares do direito de preferência na alienação do bem.

BEM PENHORADO

Verba Única - Tipo de prédio, terreno para construção, inscrito na matriz predial urbana, da Freguesia de Silvalde, Concelho de Espinho, sob o n.º 2681 e descrito na Conservatória do Registo Predial de Espinho sob o n.º 2031, da Freguesia de Silvalde, Concelho de Espinho, localizado no lugar de Sixto, 4500.653 Espinho, Concelho de Espinho, com a área total do terreno de 270m2, área de implantação do edifício de 107m2, área bruta de construção de 322m2, confronta a norte com Lote 5,4,3, a sul com Lote 7, nascente com rua e poente com Proprietário, com o valor patrimonial actual de 49.704,55 euros.

Lourosa, 03 de Fevereiro de 2011

O Chefe do Serviço de Finanças,
a) Maria João Abreu Baptista Freitas

O Escrivão,
a) Casimiro Silva

Telefones úteis

A. Viação Espinho 22 734 12 96
Biblioteca 22 733 58 69
Bomb. V. Espinho 22 734 00 05
Bomb. V. Espinhenses 22 734 00 42
Câmara Municipal 22 733 58 00
Centro de Saúde 22 733 40 20
Cliesp 22 733 04 10
Clínica Costa Verde 22 734 58 85

Clínica N.ª S.ª d'Ajuda 22 734 26 95
Clínica S. Pedro 22 734 47 14
Policlínica 22 733 06 40
CTT - Rua 19 22 733 06 31
CTT - Anta 22 733 06 61
EDP - Avarias 800 506 506
EDP - Leituras 800 507 507
EDP - Comercial 808 505 505
Estação CP 808 208 208

Fisioclínica 22 731 49 86
Brigada Fiscal 22 734 11 96
Hospital Espinho 22 733 11 30
Hospital V. N. Gaia 22 379 42 11
S. Sebastião (S.M.Feira) 256 37 97 00
Junta Freguesia de Espinho 22 734 44 18
PSP 22 734 00 38
Registo Civil 22 733 20 60
Repartição Finanças 22 733 20 70

Saneam. Básico (avarias) .. 22 733 58 40
Segurança Social 22 734 19 56
Táxis (Câmara) 22 734 31 67
Táxis (Conc. Espinho) 800 208 202
Táxis Costa Verde 22 734 01 18
Táxis (Graciosa) 22 734 00 10
Táxis União, Lda. 22 734 80 17
Táxis Unidos 22 734 22 32
Táxis Verdemar 22 734 35 00

Tesouraria Fazenda Pública 22 733 20 87
Tribunal 22 733 13 30

Anta

Farmácia 22 734 11 09
Farmácia Guedes de Almeida 22 732 20 31
Junta Freguesia 22 734 64 53
Lar da 3.ª Idade 22 733 09 00
Unidade de Saúde 22 733 40 60
Táxi 96 652 7887 / 22 732 52 42

Guetim

Junta Freguesia 22 734 42 26

Paramos

Centro Social 22 733 08 70
Farmácia 22 734 63 88
Junta Freguesia 22 734 27 10
Reg. Engenharia 22 734 20 23
Unidade de Saúde 22 734 50 01

Silvalde

Junta Freguesia 22 734 40 17
Unidade Saúde Marinha 22 734 31 01
Unidade Saúde Silvaldinho . 22 734 36 42

Utentes reclamam por abrigo e casa de banho na estação da linha do Vouga em Espinho

Deus nos livre... se falta o Vouguinha



"Quando andamos neste comboio até parece que ele vai cair para o lado! Dá um bocadinho de medo... O comboio em si é uma porcaria!" Mas... "Temos este, melhor que nada!" Entretanto... "Deviam abrir a estação de Espinho! No Inverno não se pode estar sem abrigo..." E... "Deviam fazer uma casa de banho na estação de Espinho!" Em suma... "Já nem digo melhorarem os comboios... Mas deviam melhorar a estação de Espinho, onde as pessoas estão a apanhar frio e chuva!"

Vêm de longe ou de tão perto. De Sernada do Vouga, Oliveira de Azeméis e São Paio de Oleiros. Viajam no Vouguinha por necessidade (e por prazer), como se tivessem de recorrer aos rápidos e cómodos comboios das linhas férreas de referência nacional. As condições não são as mesmas (nem por sombras!) das viagens de comboio entre Espinho e o Porto ou Aveiro e muito menos... de inter-cidades ou pendular... até Lisboa!

Ana Rocha

- 1 – Que importância tem este comboio para si?
- 2 – Porque escolhe este comboio e não outro meio de transporte?
- 3 – Já existiu a possibilidade de extinguirem esta linha. Qual é a sua opinião sobre isso?
- 4 – Considera importante que haja melhoramentos na linha? E na qualidade do comboio?



Maria Oliveira
68 anos
reformada

- 1 – O comboio tem muita importância para mim.
- 2 – Escolho porque vai até Ul. Devia haver um apeadeiro acima de Ul.
- 3 – Pois. Que ele siga sempre e continue sempre a andar.
- 4 – Se ele fosse melhor não era pior... mas o que há, já não é mau. Deviam abrir a estação de Espinho! No Inverno não se pode estar sem abrigo...



Miguel Ferreira
63 anos
reformado

- 1 – Para mim este comboio e esta linha remete-nos para uma tradição com muito tempo. E deve-se manter e continuá-lo de "pé", pois traz muitas pessoas de diversas freguesias, desde Sernada do Vouga.
- 2 – Usar outro tipo de transporte da nossa área, Oliveira de Azeméis, torna-se mais dificultoso. Das nossas áreas... a melhor opção é o comboio!
- 3 – Não será melhor dar acabamento a um serviço destes que até vai dando um bom trabalho às populações.
- 4 – Fala-se em acordos com autarquias... Mas tudo que vier de melhor, será bom!



Vanessa Pimentel
23 anos
estudante

- 1 – É o meu único meio para chegar a Oliveira de Azeméis.
- 2 – É a única opção que tenho.
- 3 – Por acaso ouvi falar... Não pode acabar, senão não tenho transporte até Oliveira de Azeméis. Por mais que seja ruim... é o que temos.
- 4 – Devia haver melhoras! Quando andamos neste comboio até parece que ele vai cair para o lado! Dá um bocadinho de medo... O comboio em si é uma porcaria!



Marília Rosa
66 anos
reformada

- 1 – Para mim tem muita, muita mesmo.
- 2 – Porque não tenho outro, é só este...
- 3 – Acho mal. Não quero que acabe, é o nosso "carro" que nos traz e que nos leva.
- 4 – Acho que sim, acho que nós temos direito como os outros. Os que vão para o Porto têm bons comboios. Nós também merecíamos.



Maria Marques
59 anos
reformada

- 1 – Pouco utilizo este comboio, mas se ele fosse melhor eu usava-o mais vezes.
- 2 – Porque me dá jeito!
- 3 – Faz falta. Mas deviam melhorar as condições...
- 4 – Se fizessem melhoramentos era melhor... Porque torna-se cansativo para quem vai de viagem, sobretudo para as pessoas de idade. Não há condições

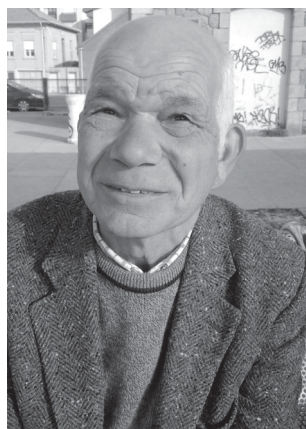

Deolindo Bastos
72 anos
reformado

- 1 – Não há melhor do que isto, não quero melhor do que isto!
- 2 – É o meio de transporte mais barato que temos.
- 3 – Queria que dessem andamento ao comboio. Se o comboio fosse melhor... melhor era... Os velhos querem conforto... Os novos não ligam.
- 4 – Se não for melhor... Temos este, melhor que nada! Deviam fazer uma casa de banho na estação de Espinho!



Maria Reis
66 anos
reformada

- 1 – É o melhor que há, não tenho outro.
- 2 – É o mais barato e mais prático.
- 3 – Acho que é mau... Não deve acabar porque já tem muitos anos. Toda a vida conheci este comboio... e só deixo de andar de comboio quando morrer!
- 4 – Isso não quero saber... eu ando bem! Quero é que o comboio chegue ao destino!



Silvina Castro
73 anos
doméstica

- 1 – Passa mesmo à beirinha da minha casa!
- 2 – Escolho este comboio porque é mais fácil... Caminho mais ou menos dez minutos.
- 3 – Já não acaba! Deus me livre, se falta o comboio! Deve continuar a existir o comboio.
- 4 – Eles é que sabem, a vida está ruim! De Inverno não passa quase ninguém no comboio; só de Verão e à segunda-feira é que vai cheio para a feira semanal de Espinho.



Maria Oliveira
68 anos
doméstica

- 1 – Para mim é o melhor que há.
- 2 – Não tenho outro!
- 3 – Não sabia disso... Para mim não queria, de maneira nenhuma...
- 4 – Se a linha não estiver em condições deve-se fazer melhoramentos. Quanto aos comboios... eles são velhos, mas enquanto aguentarem...



Aurora Pereira
67 anos
doméstica

- 1 – Este comboio é importante, pois está perto da porta de casa e de tudo! Andar de autocarro é mais difícil... As pessoas, agora, optam muito por usar o comboio por causa do trânsito, estacionamento e, claro, pelos gastos.
- 2 – Escolho sempre o comboio!
- 3 – Não... por amor de Deus! Não devem acabar, de maneira nenhuma, com o comboio. Tanto de Verão como de Inverno, o comboio faz muito jeito!
- 4 – Já nem digo melhorarem os comboios... Mas deviam melhorar a estação de Espinho, onde as pessoas estão a apanhar frio e chuva!

António Brito defende deslocalização da estação da Linha do Vale do Vouga

Vouguinha ainda no coração da cidade

Foi em 1908 que El-Rei D. Manuel II inaugurou em Espinho o caminho de ferro do denominado vale... do Vouga. E agora o que é que vale... a dita linha que em ziguezagues cruza terras e populações, linha do historial de pessoas singulares e colectivas, de vidas pessoais e de comunidades? E o que é que (para não dizer quanto...) vale... a ponta da linha... tão próximo do centro cidadão de Espinho?

Enquanto uns (re)avaliam a utilidade e a rentabilidade do serviço ferroviário na Linha do Vale do Vouga e outros preconizam a extinção ou a revitalização da via que atravessa sete municípios – Águeda, Albergaria-a-Velha, Aveiro, Espinho, Oliveira de Azeméis, Santa Maria da Feira e S. João da Madeira.

Por exemplo...

Datada de 18 de Maio de 2009, uma carta do munícipe António Brito dirigida ao então presidente da Câmara Municipal de Espinho, José Mota, sugeria "para a expansão da

cidade" a mudança da estação da Linha do Vale Vouga. "Enterrou-se parcialmente a linha do Norte, facto este que também aconteceu durante a sua presidência e que muito poderá beneficiar no futuro Espinho, com o reaproveitamento da área disponível. Mas porque não mudar a estação de local para que esta linha não continue a cortar, em diagonal, toda a zona sul de Espinho, o que dificulta todo o aproveitamento de uma área enorme que muito poderia beneficiar Espinho. Os custos desta mudança seriam insignificativos, pois que existem muitos materiais a reconverter do resto da linha que ficaria desactivada."

Constatando que "neste momento existem obras em todas as passagens de nível, naturalmente para se colocar barreiras automáticas" e "investimentos desnecessários, em alguns pontos, com a mudança da linha e da estação do Vouga",



O desactivado edifício da estação do "Vouguinha" em Espinho foi há poucos anos cobijado para se transformar em restaurante, mas... às intenções ficaram-se pela ementa...



Logo pela manhã do domingo de 23 de Novembro de 2008 foi descerrada uma placa comemorativa na estação de Espinho (seguido-se uma viagem de comboio até Oliveira de Azeméis), no âmbito das comemorações do centenário – acima, a lápide evocativa das bodas de diamante

na missiva de 2009, António Brito opinava então que "ter a estação à porta de casa ou perto da estação da linha do Norte tem causado a Espinho e às pessoas que pela zona sul têm que passar, muitos e muitos prejuízos, sem ser possível contabilizar os milhões de euros perdidos."

António Brito observava ainda que "Espinho não tem por onde se expandir, mas se esta linha mudasse de local, por exemplo para o lado sul da ribeira de Silvalde, espaço disponível para se criar duas linhas e a estação, criaria condições para se requalificar muitas centenas de milhares de metros quadrados." E, com isso, "faltaria criar um outro meio de transportes se necessário, para o transporte dos poucos passageiros, da nova estação da Linha do Vouga para o centro de Espinho e a estação da Linha do Norte", adiantando que "um pequeno autocarro re-

solveria todos os problemas de transporte."

O mesmo teor seria também endereçado ao actual presidente da Câmara Municipal de Espinho, Pinto Moreira, pelo aludido cidadão espinhense, em 30 de Dezembro de 2009.

António Brito

Face ao investimento de dez milhões de euros anunciado pela Refer aquando das comemorações do centenário da linha (do Vale) do Vouga, António Brito questionava na oportunidade e circunstância "por que não quem de direito pensar em reconverter a linha do Vouga com acesso a Espinho?"

Registando que "se consultarmos o site da linha do Vouga, este nos informa que trinta a quarenta por cento dos desastres ferroviários em Portugal, acontecem nesta linha e se analisarmos a história desta linha, na sua passagem no concelho de Espinho, onde se inclui Silvalde e Paramos", acrescentaria outra questão: "Qual será o valor de custo referente a tempos de espera?"

Com actividade profissional na zona industrial de Silvalde, António Brito reafirma em 2011 o que já equacionava em Novembro de 2008. "Há que repensar na utilidade nos dias de hoje desta linha ao chegar quase ao centro de Espinho. Há que pensar, quando se houve dizer que Espinho não tem terrenos para crescer, se em se mudar o local da estação, ficando disponíveis muitas centenas de milhares de metros quadrados para reconverter, sendo alguns desses milhares de metros quadrados propriedade da autarquia."

Ontem, como hoje; em Novembro de 2008 e em Maio... Dezembro... de 2009, como em Fevereiro de 2011, "quantos pavilhões e terrenos, existem na parte Sul de Espinho em estado de degradação, que devido à passagem da Linha do Vale do Vouga, não podem ser reconvertidos, pois que a linha atrofia tudo e todos?!"

Lúcio Alberto

A carência de recuperação/ /requalificação da sede da estação espinhense do "Vouguinha" foi dispensada de lugar... ao lado... a um "contentor" de serviço



Com ligação à Linha do Norte em Aveiro e Espinho, a Linha do Vale do Vouga é actualmente uma linha secundária, registando maior movimento nos troços Aveiro-Águeda e Oliveira de Azeméis-Espinho.

Na perspetiva da inclusão do troço entre Oliveira de Azeméis e Espinho na rede do Metro do Porto, Albergaria-a-Velha dá sinais de contrariedade face ao encerramento do troço Oliveira de Azeméis-Sernada do Vouga, alegando que a extensão da ligação do Metro do Porto a esse concelho seria a solução.

Macinhata do Vouga-Sernada do Vouga (ramal de Aveiro) – seis ligações em cada sentido (à semana), quatro ao sábado e três ao domingo (uma ligação com Espinho).

Sernada do Vouga-Oliveira de Azeméis – duas ligações em cada sentido (à semana), duas ao sábado e uma ao domingo.

Oliveira de Azeméis-Espinho-Vouga – oito ligações em cada sentido (à semana), oito ao sábado e sete ao domingo.

BARREIRAS AUTOMÁTICAS EM PASSAGENS DE NÍVEL



Fotos HUGO VIEGAS

Dez milhões de euros, eis o investimento calculado pela Refer em 2007 para o fecho de passagens de nível, implementação de barreiras automáticas e melhoria no sistema de comando na linha do Vouga. O objectivo era (e é) reduzir em setenta por cento os acidentes registados até ao ano de 2011 e o excesso de tempo de espera dos automobilistas nas passagens de nível.

A Refer tinha registado em 2007 na linha (do vale) do Vouga vinte acidentes, representando cerca de trinta por cento de todos os sinistros registados durante esse ano.



Editorial

Lúcio Alberto

QUO VADIS, VOUGUINHA?!

Dizem que São Pedro procurava afastar-se da cidade eterna quando no caminho encontrou Cristo. "Aonde vais, Senhor?" A resposta emocionou o pescador. "Volto a Roma para ser crucificado." São Pedro regressou também a Roma onde seria aprisionado mais uma vez e crucificado como o seu Mestre.

Obviamente sem paralelismos, nem tal importância, noutra circunstância, em 2011 impõe-se (com pertinência) a questão: "Aonde vais, Vouguinha?" Já não transportas, como outrora, centenas de trabalhadores, de terra em terra, pela linha gizada por sete municípios. Já não levas famílias de farnel e em passeio domingueiro pelas paisagens do vale do Vouga até à ria de Aveiro. Mas ainda partes da cidade de Espinho... e já lá vão mais de cem anos! (Há pouco) até o chefe (de serviço) da estação (a céu aberto) de Espinho te dava partida com o apito estridente quando transportavas vida(s) numa linha ao lado da... do Norte... na Alameda 8!

Acresce referir que a via possui um perfil bastante acidentado, com rampas e declives que chegam a atingir os 25 por cento; muito sinuoso, com curvas e contra-curvas, tendo algumas delas raios que não ultrapassam os noventa metros.



Fotos VÍTOR LANCHA

Muita confusão (sem bola) na área do Pombal

Futebol tigre volta às vitórias com expulsão de João Ricardo e (outra) grande penalidade falhada de Bessa

Horácio bisa de cabeça

A tarde de domingo do futebol do Sporting de Espinho foi de regresso aos resultados positivos. O jogo começou da pior forma com um golo do Pombal mas ao intervalo o marcador já estava empatado graças a Horácio. Na segunda parte Bessa falhou novamente uma grande penalidade, o camisola 9 marcou o segundo e João Ricardo foi expulso dez minutos depois de entrar.

Na sequência de várias lesões, a equipa de Pombal veio a Espinho com alguns juniores. Contudo, isso não foi impedimento para que, logo aos sete minutos, Alex marcasse o primeiro golo da partida: depois de um roubo de bola à defesa dos tigres, o jovem rematou de fora da área do lado esquerdo do ataque para o fundo das redes de Pedro Miguel, que não era titular há várias jornadas.

Aos dezassete minutos, numa troca de bola entre Ivan e Carlos Manuel, o Sporting de Espinho poderia ter empatado mas isso só aconteceu pouco depois da meia hora de jogo através da cabeça de Horácio que aproveitou um mau alívio da defesa do Pombal.

Ainda antes do intervalo, Alex mostrou-se novamente um dos forasteiros mais perigosos mas Hélder Vasco conseguiu trava-lo.

Dez minutos depois do intervalo o árbitro marcou falta dentro da área do Pombal. Na conversão da grande penalidade, Bessa rematou rasteiro e Vítor Nogueira defendeu facilmente.

Pouco depois, Horácio de-

cidu fazer justiça e bisar: na sequência de um canto marcado ao segundo posto, o avançado tigre cabeceou e um defesa do Pombal permitiu que a bola ultrapassasse ligeiramente a linha de golo.

Mais uma vez endiabrado, Alex rematou à barra da baliza do Sporting de Espinho aos 62 minutos mas no minuto seguinte Ivan e Horácio também protagonizaram uma jogada de perigo.

Apesar de ser um dos maiores construtores dos ataques espinhenses, Ivan passou demasiado tempo com a bola nos pés e levou a equipa a perder boas oportunidades de aumentar a vantagem.

Antes de sair lesionado, Ricardo Correia quase marcou de cabeça na sequência de um canto.

Os últimos vinte minutos de jogo foram terríveis... A partida esteve muito tempo parada, foram mostrados muitos cartões amarelos e assinaladas faltas desnecessárias. João Ricardo entrou para substituir Bessa e fez a diferença no meio campo: cometeu duas faltas e veio para a rua!

Sporting de Espinho, 2 Pombal, 1
Jogo no Estádio Comendador Manuel Oliveira Violas, em Espinho.

Árbitros: Humberto Teixeira, Manuel Soares e Fernando Pinto (A.F.Porto).

Sporting de Espinho – Pedro Miguel; Tiago Lopes, Hélder Vasco (capitão), Ricardo Correia e Hélder Lopes; Barbosa, Carlos Manuel e Fabinho. Bessa, Horácio e Ivan Santos. Substituições: Correia (por Ricardo Correia aos 77'), João Ricardo (por Bessa aos 82') e Clayton (por Carlos Manuel aos 85').

Suplentes: Renato, Fábio, Vando e Vieira.
Treinador: Filó.

Pombal – Vítor Nogueira; Fábio, Paulo Santos, Tony (capitão) e Micas; Ascenso, Delfino e Francisco; Alex, Cléber e Doumbouya.

Substituições: Ricardo Silva (por Delfino 75'), Stephane (por Francisco aos 82') e Rica (por Cléber aos 87').

Suplentes: Nuno Viseu, Joel, Ricardo Silva e Anthony.
Treinador: Fernando Mateus.

Ao intervalo: 1-1.
Marcadores: Alex (7'), Horácio (35' e 58').

Cartões amarelos: Micas (12'), Francisco (19'), Delfino (70'), Horácio (79'), João Ricardo (88' e 90'+4'), Fabinho (89') e Correia (90'+4'), Pedro Miguel (90'+7) e Ascenso (90'+7).

Cartão vermelho: João Ricardo (90'+4').

Rita Belinha

“NÃO HÁ LUGARES CATIVOS E QUEM FACILITAR ESTÁ SUJEITO A PERDER O LUGAR” – FILÓ

“Foi um jogo atípico. Logo nos primeiros cinco minutos houve dois ou três cruzamentos que me fizeram perceber que a equipa não estava tão bem. Entretanto sofremos um golo, ficámos um pouco intranquilos e usámos e abusámos do jogo pelo centro do terreno. Não jogámos de forma tão fluida como nos outros jogos mas se analisarmos as ocasiões para marcar é o Sporting de Espinho que tem as melhores. Na segunda parte entrámos bem e conseguimos fazer o 2-1 mas esta foi uma vitória sofrida.

Recolocar o Pedro na baliza foi uma opção da equipa técnica que quis transmitir uma mensagem ao grupo. Os jogadores têm que perceber que não há lugares cativos e quem facilitar está sujeito a perder o lugar e foi isso que eu quis transmitir ao grupo. Se calhar o Renato levou por tabela.

Quanto à grande penalidade, os jogadores dentro do campo têm o seu estado anímico, a sua confiança e devem ser eles a assumir essa responsabilidade se acharem que estão em condições. O Bessa nos treinos marca as grandes penalidades todas. O problema maior é quando se falha a primeira porque começa-se a gerar uma certa intranquilidade. Vamos continuar a treinar e vamos tentar arranjar um marcador mais feliz.

Todas as equipas precisam de um jogador com as características do Ivan, que é

um desequilibrador. Há certos lances do Ivan que irritam e foi isso que eu lhe tentei explicar. Uma coisa é pegar na bola na zona intermédia e querer fazer dribles pelo meio de vários atletas. Outra coisa é fazer isso mas no último terço do campo. O Ivan tem de aproveitar a sua capacidade individual, como fez na segunda parte. Ele é um miúdo voluntário, que tem muita vontade de ajudar a equipa e nunca se esconde do jogo, ao contrário de muitos jogadores que quando estão a perder 1-0 têm essa tendência. O Ivan não o faz e nisso eu admiro-o. Gosto de jogadores assim, que se assumem. Ele só tem de perceber que às vezes não podemos ser nós a querer fazer tudo. Ele quer tanto ajudar a equipa e leva-la para a frente que às vezes tem perdas de bola que prejudicam o grupo.

O João Ricardo tem os seus defeitos e tem grandes virtudes, como o dar tudo em campo. Claro que tem muito para crescer mas tem muita qualidade e entrega e é isso que ocasiona estas situações. Não tenho nada a dizer em relação à expulsão porque quando ele entrou foi bastante importante em estancar o jogo adversário, em ganhar segundas bolas e foi aí que a equipa começou a ganhar o meio campo. Ele tem um espírito muito bom e joga sempre com uma postura excelente.”

Rita Belinha



A bola ali... aqui... ou acolá?

Sporting de Espinho "já" se destaca no Carnaval



Pedro Costa, Teresa Aires, André Costa e Luís Filipe Soares foram os nadadores espinhenses em maior destaque no Torneio de Carnaval, realizado no fim-de-semana, na nova Piscina Municipal de Estarreja, sob a organização da Associação de Natação de Aveiro, com 245 nadadores em representação de 23 clubes.



Pedro Costa, Teresa Aires, André Costa e Luís Filipe Soares nadam em primeiro

Pedro Costa alcançou o primeiro lugar nos 200 metros estilos e o segundo nos 100 metros mariposa e nos 400 metros livres seniores.

Teresa Aires foi primeira nos 200 metros estilos, segunda nos 100 metros mariposa e terceira nos 400 metros livres juniores.

André Costa obteve o primeiro lugar nos 200 metros estilos e 100 metros mariposa, o terceiro nos 200 metros bruços e o quarto nos 200 metros costas infantis.

Luís Filipe Soares foi pri-

meiro nos 200 metros costas, o segundo nos 200 metros bruços e 100 metros mariposa e o terceiro nos 200 metros estilos infantis.

Os restantes resultados do Sporting de Espinho podem considerar-se positivos, porque foram batidos 72 novos recordes pessoais em 88 provas.

Nos seniores, nadaram Luís Moreira, terceiro nos 400 metros livres e quinto nos 100 metros mariposa; Carlos Rocha, quinto nos 200 metros estilos e sétimo nos 100 metros mariposa; Inês Dias, terceira

nos 200 metros bruços; Ana Isabel Moreira, quinta nos 400 metros livres e nona nos 100 metros mariposa; Ana Leonor Carvalho, sétima nos 200 metros bruços e décima segunda nos 100 metros mariposa.

Nos juniores, Tiago Marques destacou-se com o segundo lugar nos 200 metros bruços, tendo ficado em 15.º nos 100 metros mariposa. Luís Miguel Soares obteve o oitavo lugar nos 400 metros livres e o 29.º nos 100 metros mariposa; Maria João Oliveira, o sétimo nos 400 metros livres e 100 metros mariposa e o décimo nos 200 metros estilos.

Nos juvenis, a melhor classificação foi a do Pedro Reis, ao alcançar o terceiro lugar nos 400 metros livres. Nos 100 metros mariposa ficou em 15.º. João Baptista foi nono nos 200 metros costas e nos 200 metros estilos. Norio Fukunaga, que não pôde participar na segunda jornada por ter adoecido, ficou em 13.º nos 200 metros costas. A única rapariga do grupo juvenil, Sofia Azevedo, obteve o quinto lugar nos 400 metros livres e o sexto nos 200 metros costas.

Nos infantis, onde o Sporting de Espinho teve maior representatividade, obteve, nos

femininos, os seguintes resultados: Salomé Monteiro, 2.º lugar nos 100 metros mariposa, 3.º nos 200 metros bruços, 4.º nos 200 metros estilos e 8.º nos 200 metros costas; Catarina Dias, 2.º nos 200 metros bruços, 3.º nos 200 metros costas, 7.º nos 100 metros mariposa e 9.º nos 200 metros estilos; Sandra Gomes, 7.º nos 200 metros estilos, 9.º nos 200 metros bruços e 11.º nos 100 metros mariposa e 200 metros costas; Carolina Silva, 8.º nos 200 metros bruços, 10.º nos 200 metros estilos e 15.º nos 100 metros mariposa e 200 metros costas; Ana Rafaela Sousa, 10.º nos 100 metros mariposa, 11.º nos 200 metros estilos e 17.º nos 200 metros costas e 200 metros bruços; Sara Ramos, 10.º nos 200 metros bruços, 13.º nos 100 metros mariposa e 200 metros estilos e 20.º nos 200 metros costas. Neste escalão a grande ausente foi Catarina Lei devido a lesão num ombro.

Nos infantis masculinos, foram obtidos os seguintes resultados: Bernardo Costa, 3.º lugar nos 200 metros costas, 4.º nos 200 metros bruços e 5.º nos 100 metros mariposa e 200 metros estilos; João Branco, 6.º nos 100 metros mariposa,

9.º nos 200 metros estilos e 11.º nos 200 metros bruços e 200 metros costas; Rodrigo Monteiro, 8.º nos 200 metros bruços, 10.º nos 200 metros costas, 12.º nos 200 metros estilos e 16.º nos 100 metros mariposa; Ricardo Correia, 10.º nos 200 metros estilos, 14.º nos 100 metros mariposa, 19.º nos 200 metros bruços; Bernardo Guedes, 11.º nos 200 metros estilos, 12.º nos 200 metros costas, 13.º nos 200 metros bruços e 18.º nos 100 metros mariposa; João Gomes, 16.º nos 200 metros estilos, 17.º nos 100 metros mariposa e 18.º nos 200 metros costas e 200 metros bruços; Carlos Gomes, 21.º nos 100 metros mariposa e 200 metros estilos, 23.º nos 200 metros bruços e 24.º nos 200 metros costas.

Nas estafetas, o Sporting de Espinho participou com quatro equipas, duas femininas e duas masculinas. A constituída por Pedro Costa, Luís Moreira, Tiago Marques e João Baptista alcançou o segundo lugar nos 4x50 metros estilos e 4x50 metros livres. A de 4x50 metros estilos formada por Luís Filipe Soares, Rodrigo Monteiro, Carlos Gomes e João Branco ficou em 12.º. Nos 4x50 metros, Bernardo Guedes, Ber-

nardo Costa, Ricardo Correia e André Costa e classificaram-se em 11.º.

Nas estafetas femininas, Raquel Lima, Inês Dias, Teresa Aires e Maria João Oliveira ficaram em terceiro nos 4x50 metros estilos. Na de 4x50 metros livres, Teresa Aires, Raquel Lima, Sofia Azevedo e Maria João Oliveira e alcançaram o quarto lugar. Em 4x50 metros estilos nadaram Catarina Dias, Sandra Gomes, Ana Rafaela Sousa e Salomé Monteiro e ficaram em décimo. Salomé Monteiro, Carolina Rocha, Sara Castelo e Sandra Gomes competiram na de 4x50 metros livres, obtendo a décima posição.

Nesta prova foram alcançados três TAC zonais (tempos de admissão aos campeonatos) por Salomé Monteiro nos 200 metros estilos, João Branco nos 100 metros mariposa e Luís Soares que juntou os 200 metros costas aos sete outros TAC já alcançados.

Para TAC nacional, André Lima fez os mínimos, nesta prova, nos 100 metros mariposa. Luís Soares, que já tinha dois TAC, nos 100 metros bruços e 100 metros mariposa, juntou mais os 200 metros estilos e 200 metros bruços.

No início da segunda fase da Divisão A1 de voleibol

Sporting de Espinho em Matosinhos e Académica nos Açores

A equipa de voleibol sénior masculina do Sporting Clube de Espinho irá deslocar-se a Matosinhos,

para defrontar o Leixões na primeira jornada da primeira volta da segunda fase da

Série dos Primeiros da Divisão A1 a 19 de Fevereiro. O sorteio, que envolveu para

além dos tigres e matosinhenses, as equipas do Benfica, Vitória de Guimarães, Fonte Bastardo e Castelo da Maia, realizou-se na segunda-feira, na sede da Federação Portuguesa de Voleibol.

Recorde-se que esta fase será disputada a duas voltas e que os dois primeiros classificados irão disputar o título, numa final à melhor de três jogos.

O sorteio ditou que os tigres viessem a defrontar o

Vitória de Guimarães, na cidade berço, na segunda jornada, que recebessem o Fonte Bastardo na terceira, o Castelo da Maia na quarta e que fossem ao Benfica na quinta e última jornada da primeira volta.

Entretanto, o sorteio da Série dos Últimos, na fuga à despromoção, a equipa de voleibol sénior masculina da Associação Académica de Espinho irá deslocar-se aos Açores, ao Clube K, na primeira jornada, ao Marítimo e Machico, na

segunda jornada (26 e 27 do corrente).

O primeiro encontro dos academistas, no pavilhão Arquitecto Jerónimo Reis será na quinta jornada, recebendo o Esmoriz. Na última jornada da primeira volta, a equipa de Rogério Lopes recebe o Vilacondense.

Recorde-se que o último classificado da Série dos Últimos desce à Divisão A2.

Manuel Proença

TIGRES NOS PRIMEIROS E ACADEMISTAS NOS ÚLTIMOS

A equipa de voleibol sénior masculina do Sporting Clube de Espinho alcançou a segunda fase (Série dos Primeiros), ao concluir a primeira fase da Divisão A1 na segunda posição da tabela classificativa. Os tigres bateram, na última jornada, o Leixões, por 3-1 e ficaram a oito pontos do primeiro classificado, o Benfica.

A equipa da Associação Académica de Espinho ficou na nona posição da tabela e, por isso, irá disputar a Série dos Últimos. Os academistas foram derrotados, em casa, pelos açorianos do Fonte Bastardo, por 0-3.

Não se poderia esperar muito desta última jornada da primeira fase da Divisão A1. A tabela estava alinhada e já se sabiam quais as equipas que integrariam as duas séries. E, por isso, do encontro do Sporting Clube de Espinho com o Leixões não se esperava menos do que um jogo bonito e descontraído.

Mas não foi isso que se passou, denotando-se, até, algum desinteresse competitivo, sobretudo por parte dos bicampeões nacionais.

E um dos momentos mais bonitos registou-se antes do início da partida, com o Director da Secção de Voleibol do Sporting Clube de Espinho a entregar a faixa e o diploma de campeão nacional ao jovem Filipe Pinto, que este ano veste a camisola da equipa de Matosinhos.

O Sporting de Espinho, não obstante do facto de ter alinhado com alguns dos jogadores menos utilizados, entrou em jogo muito apático e muito pouco competitivo, ao contrário do Leixões que estava empenhado em surpreender a equipa favorita. Daí que os matosinhenses tenham conseguido alcançar a vitória no primeiro 'set'. João Brenha ainda colocou em campo Miguel Maia e Jacques Yoko, mas de nada adiantou, já que os matosinhenses venceram por 21-25.

Os outros dois parciais que se seguiram acabaram por não ter grande história, já que aca-

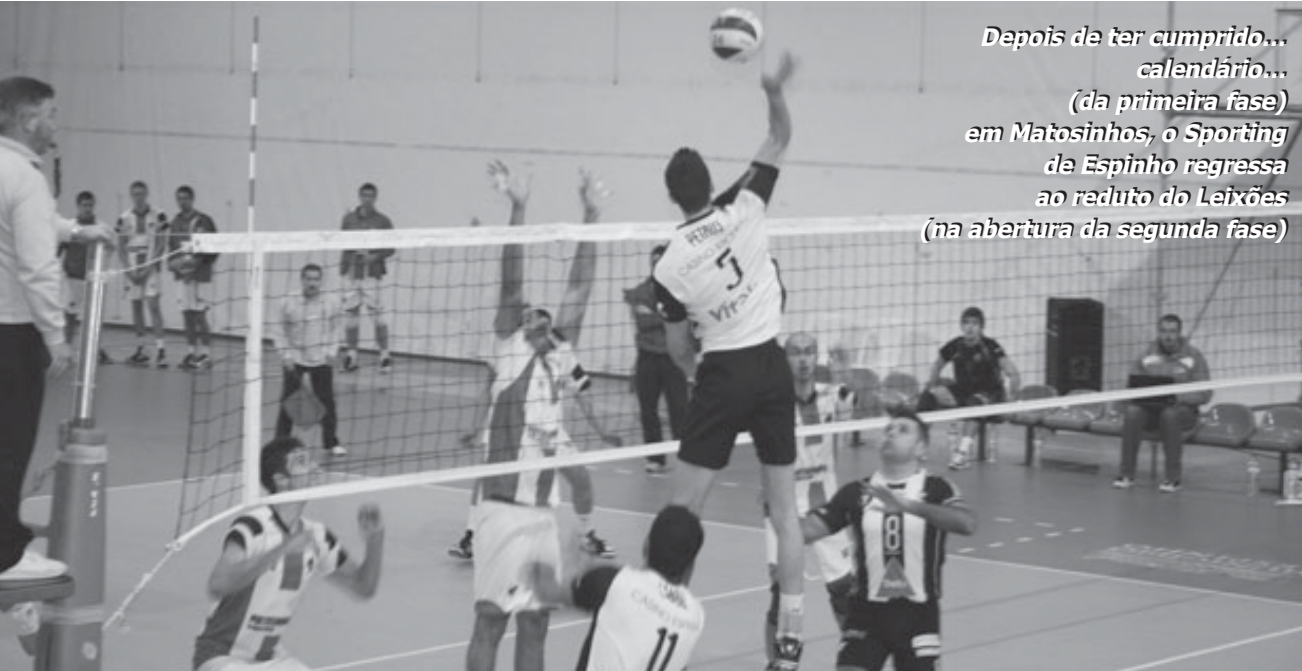

Depois de ter cumprido...
calendário...
(da primeira fase)
em Matosinhos, o Sporting
de Espinho regressa
ao reduto do Leixões
(na abertura da segunda fase)

baram por constituir o melhor momento do Sporting Clube de Espinho, que não deu quaisquer hipóteses ao adversário, quer no serviço, quer na recepção, no bloco e no contra-ataque. Embora os jogadores o fizessem sem grande esforço, a qualidade subiu e foi determinante para levar a melhor.

No quarto e último 'set' o desenvolvimento resultou num maior equilíbrio, verificando-se à passagem do segundo tempo técnico uma vantagem de dois pontos para os tigres (16-14).

E, quase no final, um lance polémico acabou por ditar a vitória dos espinhenses. O treinador do Leixões foi penalizado com um cartão amarelo e, depois, com o amarelo e vermelho, sendo expulso do jogo. E isto teve naturais consequências na partida, abreviando o seu desfecho. Os espinhenses reclamaram uma falta que acabou por ser confirmada pelo segundo árbitro. O árbitro, Marcelino Tavares, rectificou a sua decisão, atribuindo o ponto aos tigres e o técnico, Mário Martins, não gostou, contestou e acabou por ser expulso do jogo.

Sporting de Espinho, 3 Leixões, 1

Jogo na Nave Polivalente de Espinho.

Árbitros: Marcelino Tavares e Pedro Azinheira (AV Porto).

Parciais: 21-25 (23m), 25-18 (21m), 25-18 (22m) e 25-21 (28m).

Sporting Clube de Espinho – Petrus Silva (12 pontos), Bruno Gonçalves, Denis Cabral (13), André Oliveira (10), Rodolpho Novaes (15) e Edin

Skoric (2) – seis inicial; Paulo Fonseca (libero, 1 ponto), Hugo Ribeiro, Ricardo Alvar (2), Miguel Maia (3) e Jacques Yoko (6).

Treinador: João Brenha.

Leixões Sport Clube – Filipe Cruz (8), André Santos (8), Coriolano Santos (1), Ricardo Lima (11), Phelippe Martins (7) e Filipe Pinto (8) – seis inicial; Ivo Casas (libero), Pedro Miranda, Adriano Paço (8), Fábio Borges (4) e Carlos Coelho.

Treinador: Mário Martins.

Académica de Espinho, 0 Fonte Bastardo, 3

Jogo no pavilhão Arquitecto Jerónimo Reis, em Espinho.

Árbitros: José Cruz Ferreira e Hélder Lainho (AV Porto).

Parciais: 19-25 (20m), 18-25 (23m) e 23-25 (25m).

Associação Académica de Espinho – Fabrício Barros (10 pontos), Bruno Lima, Januário Silva (19), Leandro Silva (5), Pedro Costa (2) e Paulo Gomes (3) – seis inicial; Sandro Mota (libero), Marco Silva, Rui Ribeiro e Diogo Marques.

Treinador: Rogério Lopes.

Associação de Jovens de Fonte Bastardo – Luís Samuels (17), Ricardo Aviz (1), Manuel Silva (8), Oton França (10), Rui Santos (12), Eurico Peixoto (9) – seis inicial; João Coelho (libero), Miguel Meneses (4), João Rafael, Caíque Silva e Angel Melean.

Treinador: Alexandre Afonso.

Divisão A1 masculina

Vilacondense-Machico 3-0 (25-15, 25-6 e 25-20)

V. Guimarães-Marítimo 3-0 (25-20, 25-12, 25-22)
Acad. Espinho-Fonte Bastardo 0-3 (19-25, 18-25 e 23-25)
Benfica-Clube K 3-0 (25-17, 25-14 e 25-15)
Castêlo Maia-Esmoriz 3-1 (24-26, 25-9, 25-20 e 25-19)
Sp. Espinho-Leixões 3-1 (21-25, 25-18, 25-18 e 25-21)

Classificação

	P	J	V	D	F-C
Benfica	59	22	20	2	63-13
Sp. Espinho	51	22	17	5	56-24
V. Guimarães	50	22	17	5	57-22
Fonte Bastardo	49	22	16	6	54-24
Castêlo Maia	49	22	16	6	56-31
Leixões	38	22	14	8	47-38
Vilacondense	31	22	10	12	38-39
Esmoriz	22	22	8	14	31-49
Acad. Espinho	18	22	6	16	24-53
Marítimo	17	22	5	17	24-54
Clube K	9	22	2	20	17-62
Machico	3	22	1	21	6-64

Divisão A2 masculina

VC Viana-Ala Gondomar 3-1 (21-25, 26-24, 26-24 e 27-25)
CV Lisboa-CV Oeiras 3-2 (21-25, 25-19, 25-17, 21-25 e 15-12)
Marienses-Aliança Ovar 3-2 (25-20, 21-25, 26-24, 24-26 e 15-11)
Sp. Caldas-AA S. Mamede 3-0 (25-22, 25-17 e 25-20)
Gueifães-Aacd. Coimbra 3-2 (20-25, 25-20, 25-23, 19-25 e 15-13)
Fiães-CV Espinho 3-2 (23-25, 25-21, 24-26, 25-20 e 15-11)

Classificação

	P	J	V	D	F-C
Sp. Caldas	50	19	17	2	55-15
AA S. Mamede	43	19	15	4	49-24
Acad. Coimbra	41	19	14	5	50-28
Gueifães	40	19	13	6	47-28
VC Viana	29	19	10	9	38-35
CV Lisboa	29	19	10	9	35-34
Aliança Ovar	27	19	9	10	38-39
CV Oeiras	26	19	8	11	33-39

Marienses	20	18	6	12	28-41
Ala Gondomar	14	19	5	14	22-47
CV Espinho	11	18	4	14	18-48
Fiães	9	19	2	17	18-53

Próxima jornada

CV Oeiras-Ala Gondomar
Aliança Ovar-VC Viana
AA S. Mamede-CV Lisboa
Acad. Coimbra-Marienses
Sp. Caldas-Fiães
CV Espinho-Gueifães
Ala Gondomar-Marienses
CV Lisboa-Sp. Caldas
Gueifães-VC Viana
CV Espinho-CV Oeiras
Fiães-Aliança Ovar
Acad. Coimbra-AA S. Mamede

Divisão A2 feminina

Juv. Pacense-V. Guimarães 3-0 (25-12, 25-17 e 25-22)
Lusófona VC-CV Lisboa 3-0 (25-14, 25-22 e 25-13)
Boavista-Castêlo Maia 1-3 (12-25, 12-25, 25-21 e 20-25)
GDS Cascais-Acad. Coimbra 0-3 (18-25, 16-25 e 14-25)
Folgoou o Sp. Espinho

Classificação

	P	J	V	D	F-C
Lusófona VC	39	15	13	2	42-11
Castêlo Maia	35	14	12	2	38-13
Boavista	33	15	11	4	36-19
Sp. Espinho	27	14	9	5	32-23
Juv. Pacense	24	14	8	6	29-22
Acad. Coimbra	18	14	6	8	23-29
V. Guimarães	7	14	2	12	13-37
GDS Cascais	5	14	2	12	12-38
CV Lisboa	4	14	1	13	7-40

Próxima jornada

Juv. Pacense-GDS Cascais
Boavista-Acad. Coimbra
Sp. Espinho-Castêlo Maia
V. Guimarães-CV Lisboa
Folga o Lusófona VC

Manuel Proença

Taça de Portugal em voleibol Bicampeões nacionais nas meias-finais

O Sporting Clube de Espinho apurou-se este domingo para as meias-finais da Taça de Portugal em voleibol, a disputar a 8 de Março, ao vencer o Marítimo por 3-1 (27-25, 23-25, 25-10 e 25-21).

Num jogo praticamente sem história, a equipa tigre acabou por confirmar o seu favoritismo sobre os insulares.

Os comandados de João Brenha não entraram bem no jogo, mas nos momentos cruciais acabaram por se impor, o que fez a diferença.

A Final da Taça de Portugal será disputada no dia 16 de Abril de 2011, em local a definir.

O sorteio das meias-finais será efectuado pelas 18.45 horas do dia 23 de Fevereiro de 2011 na sede da Federação Portuguesa de Voleibol. A equipa do Fonte Bastardo (Açores) será uma das possibilidades como adversário dos espinhenses já que os açorianos derrotaram, na terça-feira, o Aliança de Ovar por 0-3 (14-25, 17-25 e 15-25). Os outros encontros (Benfica-Académica de S. Mamede Vilacondense-Vitória de Guimarães) que irão ditar as outras duas equipas apuradas para as meias-finais realizam-se no sábado e no domingo.

Manuel Proença

VOLEIBOL JOVEM DE TIGRES E ACADEMISTAS "MARCA" PONTOS

A equipa de voleibol de juniores masculinos do Sporting Clube de Espinho bateu o Leixões por 3-2 em encontro a contar para a segunda fase do Campeonato Nacional daquele escalão etário. Os espinhenses deslocaram-se a Matosinhos para disputar um dos históricos encontros do voleibol nacional e não podiam ter conseguido melhor desfecho. A equipa comandada por Filipe Vitó esteve irrepreensível e bateu o seu adversário por 2-3 (25-22, 14-25, 16-25, 25-21 e 11-15) conseguindo, assim, a quarta vitória em seis jogos disputados.

Na mesma prova, a equipa de juniores da Associação Académica de Espinho perdeu com o Benfica por 3-1 (25-23, 11-25, 25-21 e 25-23).

Mas já nos juvenis os academistas foram mais felizes na deslocação ao sul para defrontar o Nacional de Ginástica. Os juvenis da Académica de Espinho acabaram por se superiorizar no último 'set' vencendo o desafio por 2-3 (25-14, 16-25, 17-25, 24-26 e 13-15). Foram os jovens de Espinho (Bruce Almeida, Bruno Fonseca, Diogo Ferreira, Nuno Matos, Arménio Ferreira, Ruben Barbosa, Pedro Dias, Ricardo Brandão, Diogo Mano e Jorge Júnior) que mais trabalharam para alcançar a vitória neste encontro. O quarto parcial havia-lhes fugido nas vantagens, mas conseguiram comandar no quinto 'set' e levar de vencida a equipa da casa.

Por sua vez, os juvenis ti-



A equipa de Minis B feminina do Sporting Clube de Espinho: Matilde Calado, Matilde Moreira, Sofia Mano, Susana Castro, Marcela, Sofia Castro, Maria João Dias, Nina, Ana Luísa Sousa e Ema Pascoal (e a treinadora Sara Teixeira)

gres tiveram uma excelente prestação na recepção à forte equipa do Colégio de Lamego, tendo vencido, também por 3-2 (25-14, 20-25, 22-25, 25-23 e 15-11). Com muito concentração a nível de recepção e bloco, e ataque os jovens tigres venceram a equipa bem organizada e que antes ocupava o terceiro lugar na classificação geral.

Entretanto, os iniciados masculinos da Académica de Espinho (André Guimarães, Gonçalo Santos, José Costa, Rafael Cardoso, Diogo Jesus, Paulo Reis, Ricardo Monteiro, Tiago Ribeiro e Tiago Nunes) receberam e venceram o Ginásio Vilacondense por 3-0 (25-16, 25-20 e 25-23).

Por sua vez, a equipa de infantis masculinos académica deslocou-se a Gueifães para

defrontar a equipa local, batendo-a por 0-3 (18-25, 24-26 e 11-25).

No primeiro 'set' a Associação Académica de Espinho entrou mal na recepção e no serviço, tendo depois acertado o seu jogo e conseguido ir buscar o resultado não tendo perdido mais o controlo do parcial. Já no segundo 'set', os espinhenses voltaram a entrar mal no jogo, tendo estado sempre atrás até aos 22 pontos. Nessa altura, conseguiram reagir e fechar o 'set' nas vantagens. O terceiro 'set', mostrou aquilo que os academistas sabem fazer, sem demérito para o adversário. Os atletas de Adérito Silva (Bruno Matos, Diogo Pardilhó, Frederico Santos, Hugo Monteiro, João Domingues, João Lourenço, João Marques, José Ferreira, Miguel Moreira, Ricardo Coe-

lho, Simão Moreira e Tiago Ventura) tornaram a discussão do parcial muito simples.

Por fim, a equipa de Minis B feminina do Sporting Clube de Espinho arrecadou, este domingo, um fabuloso segundo lugar na segunda volta do Torneio de Ano Novo, realizada na Escola EB 2/3 de Aradas, em Aveiro. As jovens do Sporting Clube de Espinho venceram, de uma forma esclarecedora, todos os jogos do seu grupo (composto pelo Esmoriz B, Frei Gil B, Clube Volei de Aveiro e Clube Atlântico da Madalena B), vencendo de seguida o Esmoriz C no jogo de acesso à final.

O jogo da final contra o Esmoriz A foi disputado ponto a ponto, com muita raça de ambas as equipas, calhando a vitória à turma da Barrinha por 29-27.

ANDEBOL JÚNIOR DO SPORTING DE ESPINHO VENCE BOAVISTA

A equipa de andebol de juniores masculinos do Sporting Clube de Espinho, sob o comando de Hugo Valente, continua a fazer um brilhante no Campeonato Nacional da I Divisão (Next 21). Os tigres têm vindo a surpreender, com excelentes resultados. Desta vez, os espinhenses foram ao Porto, ao no pavilhão da Escola Fontes Pereira de Melo, vencer o Boavista por 35-39. E mais! O jogador espinhense, João Ramos, continua à frente na lista dos melhores marcadores do Campeonato, com 151 golos marcados e com 23 golos de vantagem sobre o segundo classificado.

Também a equipa de seniores masculinos dos tigres tem tido um excelente desempenho na prova de acesso à III Divisão na próxima época. Os espinhenses – Dário Fernandes e Diogo Oliveira (guarda-redes); Vítor Soares, Filipe Meneses (3 golos), Bruno Antunes (3), Sérgio Gouveia (3), Bruno Marques (5), Alexandre Relvas (2), Nuno Baptista (1), Fernando Costa, Miguel Esteves (11), Marcos Silva (3), Eduardo Jorge e João Ramos (8) – já estão na segunda posição da tabela depois de terem vencido este sábado a equipa do Barrosas

por 39-30.

Entretanto, a equipa de iniciados do Sporting de Espinho – Rui Moreira e Paulo Almeida (guarda-redes); Paulo Costa (7 golos), Francisco Lopes (1), António Pinheiro, Nuno Pereira (5), João Ferreira, Francisco Relvas (5), Tiago Pereira (6), Tiago Madureira, Tiago Ferreira (2), José Capela (3), Diogo Ramos (1) e Manuel Lima (2) – perdeu com o Xico Andebol, em Guimarães, por 40-32 (15-12, ao intervalo) e os juvenis tigres – Diogo Aguiar (guarda-redes); Rui Rodrigues (5 golos), Pedro Câmara (4), Vasco Silva, André Colmente (3), Rui Gonçalves (2), João Pinhal (9), João Fonseca (5), Rodrigo Gouveia (10), Miguel Ferreira, Diogo Pinto, Manuel Sousa, Ricardo Guimarães e Mário Varela (2) – venceram o Fafe por 40-32 (21-12, ao intervalo).

Boavista, 35

Sporting de Espinho, 39
Jogo no pavilhão da Escola Fontes Pereira de Melo, no Porto. Árbitros: Alberto Alves e Jorge Fernandes.

Ao intervalo: 14-16.

Boavista Futebol Clube – Ruben Silva e Rui Fernandes (guarda-redes); Tiago Nunes, Duarte Gonçalves (6 golos),

João Silva
David Antunes, Pedro Santos (9), Rui Ferreira (4), Gonçalo Carneiro, Eduardo Moreira, Fábio Santos (3), João Costa, André Machado (7) e Paulo Rodrigues (6).

Treinador: Franclim Cardoso.

Sporting Clube de Espinho – Ricardo Moreira e Diogo Oliveira (guarda-redes); Filipe Meneses (8), João Ramos (11), Alexandre Relvas (1), Eduardo Oliveira, Bruno Antunes (7), Bruno Gonzaga, Diogo Mendes, Sérgio Gouveia (2), Marcos Silva, André Sousa (1), Miguel Esteves (7) e Eduardo Jorge.

Treinador: Hugo Valente.

Juniões

Boavista-Sp. Espinho 35-37
Xico Andebol-Marítimo Madeira 32-36
Ginásio Sul-S. Bernardo 25-26
Belenenses-Infesta 33-24
FC Porto-ABC Andebol 30-31
Águas Santas-Sporting 21-26

Classificação

	P	J	V	E	D	F-C
ABC Andebol Sad	36	13	11	1	1	1462-376
Sporting	35	14	10	1	1	3463-364
FC Porto	34	14	10	0	1	4485-422
Águas Santas	32	14	9	0	1	5421-384
Belenenses	30	14	8	0	1	6437-409
Marítimo Madeira	29	13	8	0	1	5451-411

Sp. Espinho	28	14	6	2	6437-469
S. Bernardo	28	14	7	0	7411-430
Ginásio Sul	25	14	5	1	8382-400
Xico Andebol	23	14	4	1	9437-482
Infesta	16	14	1	0	13360-472
Boavista	16	14	1	0	13402-529

Próxima jornada

Xico Andebol-Boavista
ABC Andebol-Sp. Espinho
Infesta-FC Porto
S. Bernardo-Águas Santas
Marítimo Madeira-Ginásio Sul
Sporting-Belenenses

Seniores masculinos

Salgueiros 08-CAI Conceição .. 36-29
CP Natação-Boavista 23-23
Sp. Espinho-Barrosas 39-30
Amarante-Sanjoanense 21-25

Classificação

	P	J	V	E	D	F-C
Boavista	29	11	8	2	1	1338-261
Sp. Espinho	26	11	6	3	1	2349-318
Sanjoanense	24	11	5	3	1	3289-267
CP Natação	24	11	5	3	1	3294-294
Salgueiros 08	21	11	5	0	1	6327-299
Barrosas	19	11	2	4	1	5277-328
CAI Conceição	17	11	2	2	1	7286-345
Amarante	16	11	2	1	1	8274-322

Próxima jornada

CAI Conceição-CP Natação
Barrosas-Salgueiros
Boavista-Amarante
Sanjoanense-Sp. Espinho

Manuel Proença

LEÕES BARRISTAS EM GRANDE NO FUTEBOL POPULAR

A equipa dos Leões Bairristas bateu o Império de Anta por 3-1, em encontro a contar para a I Divisão do Campeonato de Futebol Popular do Concelho de Espinho. Os Leões continuam, assim, à frente da classificação, com mais dois pontos que o Juventude dos Outeiros.

Na jornada destaca-se a goleada do Rio Largo sobre Bairro da Ponte de Anta (5-1) e o empate entre o Cantinho da Rambóia e o Quinta de Paramos o que atrasou os paramenses em relação ao líder.

Na segunda divisão o jogo entre os Magos de Anta e o Grupo Desportivo da Ronda acabou por não se realizar, uma vez que os de Guetim não compareceram, por alegada irregularidade no ofício que dava conta do jogo. Um caso que irá ser apreciado e decidido pela Direcção da Associação de Futebol Popular do Concelho de Espinho...

I Divisão

Assoc. Esmojães-Desp. Regresso	4-3
GD Outeiros-Corredoura	2-1
Rio Largo-Bairro Ponte Anta	5-1
Morgados Paramos-Cruzeiro Silvalde	0-1
Leões Bairristas-Império Anta	3-1
Cantinho Rambóia-Quinta Paramos	0-0
Águias Paramos-Juv. Outeiros	2-3

Classificação

	P	J	V	E	D	F-C
Leões Bairristas	32	13	10	2	1	33-11
Juventude Outeiros	30	13	9	3	1	37-15
Quinta Paramos	29	13	8	5	0	27-10
Rio Largo	27	13	8	3	2	28-11
Império Anta	19	13	5	4	4	22-21
Cantinho Rambóia	18	13	4	6	3	11-12
Cruzeiro Silvalde	15	13	4	3	6	8-15
Águias Paramos	14	13	4	2	7	18-23
Assoc. Esmojães	14	13	4	2	7	23-26
GD Outeiros	13	13	4	1	8	12-22
Desp. Regresso	13	13	4	1	8	24-31
Bairro Ponte Anta	11	13	3	2	8	14-26
Morgados Paramos	10	13	2	4	7	15-26
Corredoura	8	13	2	2	9	11-34

Próxima jornada

Morgados Paramos-Assoc. Esmojães
Rio Largo-Leões Bairristas
Águias Paramos-Império Anta
Juv. Outeiros-Cruzeiro Silvalde
GD Outeiros-Desp. Regresso
Cantinho Rambóia-Corredoura
Bairro Ponte Anta-Quinta Paramos

Melhores marcadores

Ivo Castro (Juv. Outeiros)	10
Vítor Castro (Águias Paramos)	9
Bruno Moreira (Rio Largo)	9
Jorge Varandas (Juv. Outeiros)	7
Alfredo Santos (Império Anta)	7
Jerónimo Bóia (Quinta Paramos)	7
André Ferreira (Ass. Esmojães)	7
Cristiano Félix (Águias Paramos)	7
Sérgio Valente (Morg. Paramos)	6
Artur Silva (Ass. Esmojães)	5
Adelino Soares (GD Outeiros)	5
Nuno Granja (Leões Bairristas)	5
Márcio Teixeira (Cant. Rambóia)	5

II Divisão

Est. Ponte Anta-Estrelas Divisão	4-3
Est. Vermelhas-Águias Anta	0-2
Novasemente-AD Guetim	2-0
Lomba Paramos-Aldeia Nova	2-2
Magos Anta-GD Ronda	(*)
Corga Silvalde-GD Idanha	1-2

(*) Não se realizou

Classificação

	P	J	V	E	D	F-C
Águias Anta	29	12	9	2	1	26-10
GD Ronda	21	11	6	3	2	21-13
AD Guetim	20	12	6	2	4	13-13
Estrelas Vermelhas	20	12	6	2	4	14-16
Magos Anta	17	11	5	2	4	15-12
Novasemente	16	12	5	1	6	18-19
Aldeia Nova	15	12	4	3	5	19-16
Juventude Estrada	15	12	3	6	3	13-17
GD Idanha	15	12	4	3	5	15-14
Corga Silvalde	13	12	4	1	7	14-21
Lomba Paramos	12	12	3	3	6	13-18
Estrelas Ponte Anta	11	12	3	2	7	16-23
Estrelas Divisão	10	12	2	4	6	13-18

Melhores marcadores

Eduardo Ferreira (GD Ronda)	6
André Santos (Est. Ponte Anta)	6
António Lopes (Estrelas Divisão)	6
Fábio Oliveira (Águias Anta)	5
Vítor Reis (Corga Silvalde)	5
Diogo Maia (Aldeia Nova)	4
Fábio Soares (AD Guetim)	4
Vítor Oliveira (AD Guetim)	4
Miguel Oliveira (Águias Anta)	4
Simão Alves (Águias Anta)	4
Lúis Duarte (Est. Vermelhas)	4
Paulo Pinto (Lomba Paramos)	4
César Cardoso (Magos Anta)	4

Próxima jornada

Est. Vermelhas-Aldeia Nova
Magos Anta-Corga Silvalde
Juv. Estrada-AD Guetim
Novasemente-GD Idanha
Lomba Paramos-GD Ronda
Águias Anta-Est. Ponte Anta

Manuel Proença

MENINAS DO ANDEBOL DE S. FÉLIX DA MARINHA "DÃO" 33-22 EM AMARANTE

Na quinta e última jornada da prova complementar de juvenis femininos, o Clube Andebol de S. Félix da Marinha deslocou-se ao reduto do Amarante, vencendo por esclarecedores 22-33, garantindo o segundo lugar, atrás do Santa Isabel.

Na primeira parte, o S. Félix da Marinha entrou um pouco desconcentrado, falhando vários passos, mas sem nunca deixar de estar à frente do

marcador. Na segunda, encaixou o jogo com outra atitude, defendendo com mais garra, sincronizando melhor os passes e rematando com mais convicção, distanciando-se, assim, no resultado.

Todos os escalões, juniores, juvenis, infantis e minis aguardam sorteio para a próxima fase, excepto as iniciadas, anfitriãs do Chaves, no Pavilhão Municipal de Arcozelo, às 15 horas de domingo.

Futebol de Formação

Campeonato Nacional de Juniores

II Divisão – Série B

Resultados

Gouveia-Oliveirense	0-3
Oliv. Bairro-Sanjoanense	2-1
Tourizense-Padroense	1-1
Boavista-Cinfães	5-1
Salgueiros-Sp. Espinho	2-1
Candal-Beira Mar	1-2

Classificação

P	J	V	E	D	F-C
Boavista	46	22	14	4	62-29
Sanjoanense	45	22	14	3	59-41
Oliveirense	44	22	13	5	41-31
Salgueiros	44	22	14	2	65-33
Padroense	38	22	11	5	62-37
Beira Mar	36	22	10	6	39-26
Candal	35	22	10	5	45-28
Tourizense	27	22	6	9	31-41
Oliv. Bairro	20	22	5	12	27-46
Sp. Espinho	14	22	4	2	16-30-45
Cinfães	12	22	2	6	14-23-56
Gouveia	8	22	2	2	18-17-91

Associação de Futebol de Aveiro

Juniores – II Divisão Últimos – Série A

Resultados

Relâmpago-Sp. Espinho B	4-1
Esmoriz-Soutense	7-1
Canedo-Rio Meão	1-1
Folgou o Lobão	

Classificação

P	J	V	E	D	F-C
Canedo	10	5	3	1	10-6
Esmoriz	9	4	3	0	12-8
Lobão	6	4	2	0	2-4-3
Relâmpago	6	4	2	0	2-7-6
Sp. Espinho B	4	5	1	1	3-11-17
Soutense	3	3	1	0	2-7-10
Rio Meão	2	3	0	2	1-3-4

Próxima jornada

Sp. Espinho B-Lobão
Soutense-Relâmpago
Rio Meão-Esmoriz
Folga o Canedo

Juvenis – I Divisão Série dos Primeiros

Resultados

Sanjoanense-Oliv. Bairro	2-0
Águeda-Sp. Silvalde	7-0
Sp. Espinho-Taboeira	1-1
Fiães-Feirense B	0-0
Estarreja-Arrifanense	2-0

Classificação

P	J	V	E	D	F-C
Águeda	6	2	2	0	11-1
Sanjoanense	6	2	2	0	4-1
Sp. Espinho	4	2	1	1	0-3-2
Taboeira	4	2	1	1	0-2-1
Feirense B	4	2	1	1	0-1-0
Estarreja	3	2	1	0	1-1-2
Fiães	1	2	0	1	1-1-1
Oliv. Bairro	0	2	0	2	1-4-1
Arrifanense	0	2	0	2	1-6
Sp. Silvalde	0	2	0	2	1-9

Próxima jornada

Taboeira -Sanjoanense
Oliv. Bairro-Sp. Silvalde
Feirense B-Sp. Espinho
Arrifanense-Fiães
Águeda-Estarreja

Juvenis – II Divisão Últimos – Série A

Resultados

Sanguedo-Sp. Espinho B	0-0
P. Brandão B-U. Lamas B	1-2
S. Martinho-Lobão	5-0
Canedo-Caldas S. Jorge	0-1

Classificação

P	J	V	E	D	F-C
Sp. Espinho B	11	5	3	2	0-12-3
Caldas S. Jorge	10	5	3	1	1-8-7
Canedo	10	5	3	1	1-7-4
U. Lamas B	10	5	3	1	1-10-5
Sanguedo	5	5	1	2	2-5-3
S. Martinho	4	5	1	1	3-7-5
P. Brandão B	3	5	1	0	4-9-16
Lobão	2	5	0	2	3-2-17

Próxima jornada

Sp. Espinho B-Caldas S. Jorge
U. Lamas B-Sanguedo
Lobão-P. Brandão B
S. Martinho-Canedo

Iniciados – I Divisão Últimos

Resultados

Alba-Lourosa	0-1
Sp. Espinho-Oliv. Bairro	3-0
Taboeira-Milheiroense	1-0
U. Lamas-Bom Sucesso	0-1
Sanjoanense-Águeda	1-1

Classificação

P	J	V	E	D	F-C
Sp. Espinho	6	2	2	0	0-4-0
Lourosa	6	2	2	0	0-2-0
Sanjoanense	4	2	1	1	0-3-2
Bom Sucesso	3	2	1	0	1-1-1
Taboeira	3	2	1	0	1-1-1
U. Lamas	3	2	1	0	1-1-1
Águeda	2	2	0	2	0-3-3
Alba	1	2	0	1	1-2-3
Milheiroense	0	2	0	0	2-0-2
Oliv. Bairro	0	2	0	0	2-1-5

Próxima jornada

Taboeira-Alba
Lourosa-Sanjoanense
Águeda-Sp. Espinho
Oliv. Bairro-U. Lamas
Bom Sucesso-Milheiroense

Iniciados – II Divisão Últimos – Série A

Resultados

Argoncilhe-Real Nogueirense	1-0
Canedo-ADF Anta/Baixinhos B	0-1
Lobão-Sp. Espinho B	6-1
Vilamaiorense-Fiães B	0-4

Classificação

P	J	V	E	D	F-C
Vilamaiorense	12	5	4	0	1-8-4
Lobão	12	5	4	0	1-17-7
Canedo	9	5	3	0	2-10-5
ADF Anta/Baixinhos B	7	5	1	4	0-8-7
Argoncilhe	7	5	2	1	2-6-6
Fiães B	5	5	1	2	2-10-8
Sp. Espinho B	2	5	0	2	3-9-22
Real Nogueirense	1	5	0	1	4-0-9

Próxima jornada

Canedo-Argoncilhe
ADF Anta/Baixinhos B-Lobão
Sp. Espinho B-Vilamaiorense
Fiães B-Real Nogueirense

Infantis A Série Primeiros

Resultados

ADF Anta/Baixinhos-Beira Mar	0-1
Oliveirense-P. Brandão	1-3
Fiães-Sanjoanense	1-2
Alba-Taboeira	0-9
Anadia-Feirense	2-5

Classificação

P	J	V	E	D	F-C
Beira Mar	6	2	2	0	0-15-1
Taboeira	6	2	2	0	0-12-0
Sanjoanense	6	2	2	0	0-5-2
P. Brandão	4	2	1	1	0-5-3
Feirense	3	2	1	0	1-5-3
Oliveirense	3	2	1	0	1-2-3
ADF Anta/Baixinhos	1	2	0	1	1-2-3
Anadia	0	2	0	0	2-2-8
Alba	0	2	0	0	2-1-12
Fiães	0	2	0	0	2-2-16

Próxima jornada

Sanjoanense-ADF Anta/Baixinhos
Beira-Mar-P. Brandão
Taboeira-Fiães
Feirense-Alba
Oliveirense-Anadia

Infantis A Últimos – Série A

Resultados

Sp. Espinho-Paivense	2-1
Vilamaiorense-Argoncilhe	23-0
Lourosa-Relâmpago	1-0
Canedo-Fiães	1-3

Classificação

P	J	V	E	D	F-C
Sp. Espinho	6	2	2	0	0-16-1
Vilamaiorense	4	2	1	0	24-1
Fiães	4	2	1	1	0-4-2
Paivense	3	2	1	0	1-9-2
Relâmpago	3	2	1	0	1-7-1

Lourosa	3	2	1	0	1-1-8
Canedo	0	2	0	0	2-1-10
Argoncilhe	0	2	0	0	2-0-37

Próxima jornada

Relâmpago-Sp. Espinho
Paivense-Argoncilhe
Fiães-Lourosa
Vilamaiorense-Canedo

Infantis A Últimos – Série B

Resultados

S. João Ver-U. Lamas	9-1
Rio Meão-Geração Paramos	2-1
Fermido-Esmoriz	4-2
Folgou o P. Brandão	

Classificação

P	J	V	E	D	F-C
S. João Ver	6	2	2	0	0-14-2
Rio Meão	6	2	2	0	0-5-1
Fermido	3	2	1	0	1-5-4
Geração Paramos	3	2	1	0	1-3-3
Esmoriz	0	1	0	0	1-2-4
P. Brandão	0	1	0	0	1-1-5
U. Lamas	0	2	0	0	2-1-12

Próxima jornada

Geração Paramos-S. João Ver
U. Lamas-P. Brandão
Esmoriz-Rio Meão
Folga o Fermido

Infantis B Últimos – Série A

Resultados

ADF Anta/Baixinhos-Paivense	7-5
Geração Paramos-Vilamaiorense	2-1
Fiães-Sp. Espinho	3-1
Folgou o Lourosa	

Classificação

P	J	V	E	D	F-C
ADF Anta/Baixinhos	6	2	2	0	0-10-6
Vilamaiorense	3	2	1	0	1-6-2
Paivense	3	2	1	0	1-7-8
Geração Paramos	3	2	1	0	1-3-3
Fiães	3	2	1	0	1-3-6
Lourosa	0	1	0	0	1-1-3
Sp. Espinho	0	1	0	0	1-1-3

Próxima jornada

Vilamaiorense-ADF Anta/Baixinhos
Paivense-Lourosa
Sp. Espinho-Geração Paramos
Folga o Fiães

Benjamins A Série Primeiros

Resultados

Sanjoanense-ADF Anta/Baixinhos	1-1
Oliveirense-Feirense	0-1
Fermentelos-Anadia	1-2
Alba-Geração Paramos	4-0
Fiães-Taboeira	1-1

Classificação

P	J	V	E	D	F-C
Alba	3	1	1	0	0-4-0
Anadia	3	1	1	0	0-2-1
Feirense	3	1	1	0	0-1-0
Taboeira	1	1	0	1	0-1-1
ADF Anta/Baixinhos	1	1	0	1	0-1-1
Fiães	1	1	0	1	0-1-1
Sanjoanense	1	1	0	1	0-1-1
Fermentelos	0	1	0	0	1-1-2
Geração Paramos	0	1	0	0	1-0-4
Oliveirense	0	1	0	0	1-0-1

Próxima jornada

ADF Anta/Baixinhos-Oliveirense
Taboeira-Sanjoanense
Feirense-Fermentelos
Anadia-Alba
Geração Paramos-Fiães

Benjamins A Últimos – Série A

Resultados

Paivense-Fiães	7-0
Canedo-Relâmpago	2-3
Sanguedo-Vilamaiorense	2-4
Sp. Espinho-Argoncilhe	3-0

Classificação

P	J	V	E	D	F-C
Paivense	3	1	1	0	0-7-0
Vilamaiorense	3	1	1	0	0-4-2
Sp. Espinho	3	1	1	0	0-3-0
Relâmpago	3	1	1	0	0-3-2
Canedo	0	1	0	0	1-2-3
Sanguedo	0	1	0	0	1-2-4
Argoncilhe	0	1	0	0	1-0-3
Fiães	0	1	0	0	1-0-7

Próxima jornada

Fiães-Canedo
Argoncilhe-Paivense
Relâmpago-Sanguedo
Vilamaiorense-Sp. Espinho

Benjamins A Últimos – Série B

Resultados

Paivense-Lourosa	4-1
U. Lamas-Sp. Silvalde	1-0
Esmoriz-Caldas S. Jorge	3-2
S. João Ver-P. Brandão	1-4

Classificação

P	J	V	E	D	F-C
Paivense	3	1	1	0	0-4-1
P. Brandão	3	1	1	0	0-4-2
Esmoriz	3	1	1	0	0-3-2
U. Lamas	3	1	1	0	0-1-0
Caldas S. Jorge	0	1	0	0	1-2-3
Sp. Silvalde	0	1	0	0	1-0-1
Lourosa	0	1	0	0	1-1-4
S. João Ver	0	1	0	0	1-1-4

Próxima jornada

Lourosa-U. Lamas
P. Brandão-Paivense
Sp. Silvalde-Esmoriz
Caldas S. Jorge-S. João Ver

Benjamins B Série Primeiros

Resultados

Gafanha-Beira Mar	1-1
U. Lamas-Mealhada	4-0
Fermentelos-Oliv. Bairro	2-0
Feirense-Geração Paramos	3-0
Cucujães-Válega	5-1

Classificação

P	J	V	E	D	F-C
Cucujães	3	1	1	0	0-5-1
U. Lamas	3	1	1	0	0-4-0
Feirense	3	1	1	0	0-3-0
Fermentelos	3	1	1	0	0-2-0
Beira Mar	1	1	0	1	0-1-1
Gafanha	1	1	0	1	0-1-1
Oliv. Bairro	0	1	0	0	1-0-2
Geração Paramos	0	1	0	0	1-0-3
Válega	0	1	0	0	1-1-5
Mealhada	0	1	0	0	1-0-4

Próxima jornada

Beira Mar-U. L

Sem perder há 21 jogos! Empate "vitorioso"

No primeiro encontro de futebol de veteranos entre a Associação Desportiva Cruzeiro de Silvalde e a Associação Desportiva de Fafe, os silvaldenses deslocaram-se a Celorico de Basto e de lá saíram com um empate (0-0) que teve sabor a vitória.

Efectivamente a equipa da casa desde cedo demonstrou o seu poderio e foi sempre aquela que teve maior domínio na partida. No primeiro tempo, o Cruzeiro esteve algo retraído e podia ter sofrido amargos de boca não fossem duas intervenções providenciais de Manuel António a negar o golo ao Fafe.

Se em termos defensivos, o Cruzeiro ia sustendo o maior ímpeto dos locais, faltava-lhe a habitual profundidade ofensiva e, por isso só por uma vez os comandados de António Sá,

assustaram Anselmo. Após o intervalo o Cruzeiro melhorou e nos primeiros minutos podia mesmo ter chegado à vantagem: duas belas jogadas de Paulo Bernardes na esquerda do ataque não tiveram a devida sequência por parte dos avançados silvaldenses.

Embora com mais posse de bola para os da casa, este segundo tempo foi mais dividido e só perto do fim o Fafe voltou a ter soberana ocasião para marcar, mas uma brilhante intervenção de Rocha evitou o desaire cruzeirista e garantiu mais um jogo sem conhecer a derrota para os de Silvalde. E já são 21!

No final da partida, decorreu em Fafe a habitual terceira parte. E pode dizer-se que a igualdade persistiu, pois ambos os conjuntos conviveram de forma descontraída e ani-



mada, aproveitando para travar conhecimento e reviver memórias do tempo do futebol a sério.

**Fafe, 0
Cruzeiro de Silvalde, 0**

Jogo no Estádio Municipa-

pal de Celorico de Basto.

Arbitro: Armindo Barros.
Associação Desportiva de Fafe – Anselmo; Gentil, Eugénio, Roberto e Pereirinha; Pires, Feliciano e Braga; Samuel, João Paulo e Cunha.

Jogaram ainda: Rogério, Soares, Charta, Afonso, Mota e Abílio.

Treinador: Albino Costa.
Associação Desportiva do Cruzeiro – Manuel António; Pereira, António Moreira, Sampaio e Carlos;

Ramiro, Manuel Ferreira e Paulo Bernardes; António Sá, Marinho e Peter.

Treinador: António Sá.
Jogaram ainda: Rocha, Adão, Gaspar, Chico, Rodrigo e Gil.



SOB A BATUTA DE RUI BORGES

Após quatro jogos disputados fora de portas, este jogo com o Trofense marcou o regresso do futebol veterano ao "ninho tigre". Regresso esse em que a turma espinhense encontrou pela frente uma excelente equipa, recheada de alguns jogadores (Sérgio Humberto, Rui Borges entre outros) que até há bem pouco

tempo jogavam na liga profissional. Ciente das dificuldades que iam encontrar pela frente, o conjunto tigre entrou em campo com cuidados redobrados. Mas que melhor início de jogo poderia a equipa tigre almejar quando logo aos quatro minutos Paulo Mendes, após um excelente passe de Canelas a rasgar a defensiva contrária, colocou o Sporting de Espinho em vantagem no marcador. No entanto, a equipa forasteira sob a batuta do pequeno mas grande Rui Borges (quem não se

lembra de o ver no União de Lamas, Estrela da Amadora e Belenenses) começou a fazer das suas, muniando todo o jogo atacante do conjunto da Trofa. E num ápice o Trofense virou o resultado a seu favor, primeiro por Ferreira e praticamente, logo de seguida com Marco a fixar o resultado com que se atingiu o intervalo.

O início do segundo tempo quase era tirado a fotocópia do início de jogo, com Paulo Mendes a aparecer na cara do golo, mas desta vez a não conseguir

desfeitear o guardião forasteiro e a perder aquela que foi a melhor e única clara oportunidade de golo registada na segunda metade de jogo. De resto, voltou a ser um Trofense com sinal mais, sempre com mais posse de bola, e com Rui Borges a pautar o todo o jogo dos trofenses, mas diga-se em abono da verdade, sem causar um único lance de perigo junto da baliza à guarda de Teixeira, fruto também do bom jogo (mais coesos e esclarecidos) realizado por parte dos atletas

espinhenses nesta segunda parte.

**Sporting de Espinho, 1
Trofense, 2**

Jogo no Parque Desportivo Camadas Jovens "O Diploma", em Espinho.

Árbitro: José Brandão; auxiliares Adriano e João Folha.

Sporting de Espinho – Ricardo; Canelas (cap.), André, Monteiro e Nené; Calisto, Jorge Marques, Luís Costa e Couto; Paulo Mendes e Luís Montenegro.

Jogaram ainda: Teixeira,

Rui Vieira, Ricardinho, Maga, Eliseu, Magalhães, Fernando Gonçalves, Pinto da Costa, Tó e Maia.

Treinador: Sarabando.

Trofense – Tozé; Morim, Félix, Tó Manuel e Rui Tabual; Vítor (cap.), Rui Borges, Ferreira e Sérgio Humberto; Marco e Luís Cardoso.

Jogaram ainda: Rui Friães, Patuca, Carlitos e Paulo Lima.

Treinador: António Cabral.

Ao intervalo: 1-2.

Marcadores: Paulo Mendes; Ferreira e Marco.

FÁCIL TORNA-SE DIFÍCIL

Com os dois guarda-redes lesionados, o Sporting de Espinho partiu para este jogo da Série A do Campeonato Distrital de infantis B de futebol obrigando a equipa técnica a recorrer a um jogador de campo para ocupar o lugar.

O Fiães entrou praticamente a ganhar, porque na primeira jogada de ataque junto da baliza do Espinho inaugura o marcador. Por seu lado, o visitante não tremeu com o resultado e a partir desse momento de pouca sorte assumiu o controlo da partida, criando variadíssimas oportunidades de golo, chegando ao empate por João Guilherme. Daí até ao intervalo, o Espinho poderia ter sentenciado o desafio a seu

favor não fosse as inúmeras oportunidades de golo perdidas.

Quando tudo indicava que os tigres iriam entrar para a segunda parte (fazendo jus à boa primeira metade) decididos a resolver o jogo, eis que um erro defensivo deitou tudo a perder. Ou seja, quando nada justificava uma defesa espinhense provoca uma grande penalidade que o Fiães aproveitou para se adiantar no marcador.

Acusando em demasia o golo sofrido por terem ficado em desvantagem, a equipa do Espinho descontrolou-se, perdendo o seu colectivo tornou o jogo mais fácil para o seu adversário que melhor colectivamente acabou por ampliar a

contagem para três bolas a uma resultado com terminou o desafio.

**Fiães, 3
Sporting de Espinho, 1**

Jogo no campo de treinos n.º de Fiães.

Árbitros: Ivo Sá e Xavier Gomes.

Fiães – Daniel Rocha; Gonçalo Ribeiro, Diogo Queirós, Bruno Alão, Sérgio Bastos, Diogo Santos e Tiago Portela.

Suplentes: Telmo Gomes (guarda-redes), Leonel Sobral, André Pereira, Ricardo Silva e Cristiano Amorim.

Treinador: Bruno Pinto

Sporting de Espinho – Diogo Magalhães (cap.); Rafael Rocha, Bruno Cardoso, Simão Fernandes, Bernardo Pereira,



João Guilherme e Rafael Silva. Suplentes: Pedro Oliveira, Eduardo Ferreira e Eduardo Dias.

Treinador: João Cruz; adjunto Bruno Telmo. Ao intervalo: 2-0. Golos: Cristiano Amorim

(2); Sérgio Bastos e João Guilherme.

Manuel de Magalhães

I Liga

Resultados

Sporting-Naval	3-3
Marítimo-Sp. Braga	1-2
V. Guimarães-Nacional	0-0
FC Porto-Rio Ave	1-0
Portimonense-Paços Ferreira	0-1
Académica-Beira Mar	3-3
U. Leiria-Olhansense	0-2
V. Setúbal-Benfica	0-2

Classificação

	P	J	V	E	D	F-C
FC Porto	53	19	17	2	0	44-7
Benfica	42	18	14	0	4	37-16
Sporting	32	18	9	5	4	30-20
V. Guimarães	29	18	8	5	5	24-21
Sp. Braga	27	18	8	3	7	33-24
Nacional	26	19	7	5	7	17-22
Olhansense	25	18	6	7	5	16-15
U. Leiria	25	18	7	4	7	18-23
Beira Mar	24	18	5	9	4	23-22
Paços Ferreira	23	18	5	8	5	17-21
Académica	20	18	5	5	8	24-31
Marítimo	19	18	4	7	7	19-21
V. Setúbal	17	18	4	5	9	16-28
Rio Ave	14	18	3	5	10	17-26
Portimonense	10	18	2	4	12	17-34
Naval	10	18	2	4	12	14-35

Próxima jornada

Nacional-U. Leiria
Olhansense-Sporting
Paços Ferreira-Marítimo
Naval-Académica
Rio Ave-Portimonense
Benfica-V. Guimarães
Sp. Braga-FC Porto
Beira Mar-V. Setúbal

II Liga

Resultados

Penafiel-Varzim	2-0
Arouca-Santa Clara	1-0
Freamunde-Feirense	1-0
Leixões-Sp. Covilhã	0-1
Trofense-Gil Vicente	2-2
Estoril-Moreirense	2-0
Fátima-Oliveirense	1-2
Aves-Belenenses	2-0

Classificação

	P	J	V	E	D	F-C
Oliveirense	28	16	7	7	2	26-20
Arouca	27	16	7	6	3	26-20
Trofense	27	16	7	6	3	22-16
Aves	25	16	7	4	5	23-14
Gil Vicente	25	16	6	7	3	21-19
Feirense	24	16	7	3	6	19-19
Leixões	21	16	5	6	5	20-18
Penafiel	21	16	5	6	5	19-20
Estoril	20	16	5	5	6	22-17
Moreirense	20	16	5	5	6	13-17
Freamunde	19	16	3	10	3	20-20
Varzim	18	16	3	9	4	24-24
Belenenses	18	16	4	6	6	21-25
Sp. Covilhã	18	16	5	3	8	16-28
Santa Clara	17	16	4	5	7	15-16
Fátima	10	16	2	4	10	15-29

Próxima jornada

Moreirense-Trofense
Feirense-Arouca
Belenenses-Penafiel
Oliveirense-Aves
Varzim-Fátima
Gil Vicente-Freamunde
Sp. Covilhã-Estoril
Santa Clara-Leixões

TOTOBOLA

Concurso dos Órgãos de Informação n.º 09/2011 de 27/02/2011. Prognóstico "Defesa de Espinho", Redacção Desportiva:

1. OLHANENSE - PORTO	2
2. BENFICA - MARÍTIMO	2
3. V. GUIMARÃES - ACADÉMICA	2
4. RIO AVE - U. LEIRIA	X
5. BEIRA-MAR - PORTIMONENSE	2
6. OLIVEIRENSE - LEIXÕES	1
7. PENAFIEL - ESTORIL	1
8. MOREIRENSE - AROUCA	X
9. VARZIM - FREAMUNDE	X
10. GIL VICENTE - AVES	1
11. SP. COVILHÃ - SANTA CLARA	1
12. AT. MADRID - SEVILHA	1
13. SAMPDÓRIA - INTER	2

Agenda Desportiva

ANDEBOL

Campeonato Nacional de Iniciados Femininos – I Divisão – 2.ª Fase – Grupo B – Zona 1 – Associação Académica de Espinho-Juventude do Mar, domingo, às 14 horas, no pavilhão Arquitecto Jerónimo Reis, em Espinho; S. Félix da Marinha-Desportivo de Chaves, domingo, às 15 horas, no pavilhão da Escola de Arcozelo, em Arcozelo.

Campeonato Nacional de Iniciados Masculinos – I Divisão – 2.ª Fase – Grupo B – Zona 1 – Sporting Clube de Espinho-ABC Andebol 'B', sábado, às 17 horas, no pavilhão Joaquim Moreira da Costa Júnior, em Espinho.

Campeonato Nacional de Juvenis Masculinos – I Divisão – 1.ª Fase – Zona 1 – Sporting Clube de Espinho-Maia/ISMAI, domingo, às 12 horas, no pavilhão Municipal da Maia, na Maia.

Campeonato Nacional de Júniores Femininos – 1.ª e 2.ª Fase – Zona 2 – Arsenal Canelas-Associação Académica de Espinho, domingo, às 18.45 horas, no pavilhão do Arsenal Canelas, em Canelas (Estarreja).

Acesso à III Divisão Nacional 2011/2012 – Seniores Masculinos – 1.ª Fase – Zona Norte – Sanjoanense-Sporting Clube de Espinho, sábado, às 17 horas, no pavilhão Municipal das Travessas, em S. João da Madeira.

FUTEBOL

Torneio de Aveiro de Traquinhas B – Série A – Associação Desportiva da Freguesia de Anta/Baixinhos-S. João de Ver, sábado, às 9 horas, no campo de Guetim, em Guetim.

Torneio de Aveiro de Traquinhas B – Série B – Associação Desportiva da Freguesia de Anta/Baixinhos-Esmoriz, sábado, às 10 horas, no campo de Guetim, em Guetim.

Campeonato Distrital de Aveiro de Traquinhas A – 2.ª Fase – Últimos – Série A – União de Lamas-Sporting Clube de Espinho, sábado, às 11.30 horas, no campo N.º 2 do Estádio Comendador Henrique Amorim, em Santa Maria de Lamas.

Campeonato Distrital de Aveiro de Traquinhas A – 2.ª Fase – Últimos – Série B – Rio Meão-Clube Geração Paramos, sábado, às 10.30 horas, no campo Padre Joaquim S. Lamas, em Rio Meão.

Campeonato Distrital de Aveiro de Traquinhas A – 2.ª Fase – Série dos Primeiros – Associação Desportiva da Freguesia de Anta/Baixinhos-Mourisqueuse, domingo, às 10.15 horas, no campo da Zona, em Esmojães (Anta).

Campeonato Distrital de Aveiro de Benjamins B – 2.ª Fase – Últimos – Série A – Associação Desportiva da Freguesia de Anta/Baixinhos-Vilamaiorense, sábado, às 11.30 horas, no campo da Zona, em Esmojães (Anta); Feirense-Sporting Clube de Espinho, sábado, às 10.15 horas, no campo de relva sintética N.º 4 do Complexo Desportivo do Feirense, em Santa Maria da Feira.

Campeonato Distrital de Aveiro de Benjamins A – 2.ª

Fase – Últimos – Série A – Vilamaiorense-Sporting Clube de Espinho, sábado, às 14.15 horas, no campo do Padrão, em Vila Maior.

Campeonato Distrital de Aveiro de Benjamins A – 2.ª Fase – Últimos – Série B – Sporting Clube de Silvalde-Esmoriz, sábado, às 10.30 horas, no campo de relva sintética do Complexo Desportivo da Seara, em Silvalde.

Campeonato Distrital de Aveiro de Benjamins A – 2.ª Fase – Série dos Primeiros – Associação Desportiva da Freguesia de Anta/Baixinhos-Oliveirense, sábado, às 9 horas, no campo da Zona, em Esmojães (Anta); Clube Geração Paramos-Fiães, sábado, às 11 horas, no campo de relva sintética do Complexo Desportivo de Paramos, em Paramos.

Campeonato Distrital de Aveiro de Infantis B – Últimos – Série A – Vilamaiorense-Associação Desportiva da Freguesia de Anta/Baixinhos, sábado, às 10.15 horas, no campo do Padrão, em Vila Maior; Sporting Clube de Espinho-Clube Geração Paramos, sábado, às 10.15 horas, no campo de relva sintética do Parque Desportivo do Sporting Clube de Espinho, na Rua do Golfe, em Silvalde.

Campeonato Distrital de Aveiro de Infantis A – Últimos – Série A – Relâmpago Nogueirense-Sporting Clube de Espinho, sábado, às 15 horas, no Parque da Concórdia, em Nogueira da Regedoura.

Campeonato Distrital de Aveiro de Infantis A – Últimos – Série B – Clube Geração Paramos-S. João de Ver, sábado, às 9 horas, no campo de relva sintética do Complexo Desportivo de Paramos, em Paramos.

Campeonato Distrital de Aveiro de Infantis A – Série dos Primeiros – Sanjoanense-Associação Desportiva da Freguesia de Anta/Baixinhos, sábado, às 9 horas, no Centro de Formação Desportiva da Associação Desportiva Sanjoanense, em S. João da Madeira.

Campeonato Distrital de Aveiro de Iniciados – II Divisão – Últimos – Série A – Sporting Clube de Espinho-Vilamaiorense, domingo, às 11 horas, no campo de relva sintética do Parque Desportivo do Sporting Clube de Espinho, na Rua do Golfe, em Silvalde; Associação Desportiva da Freguesia de Anta/Baixinhos-Lobão, domingo, às 15 horas, no campo de relva sintética do Complexo Desportivo de Cassufas, em Cassufas (Anta).

Campeonato Distrital de Aveiro de Iniciados – I Divisão – Série dos Últimos – Recreio de Águeda-Sporting Clube de Espinho, domingo, às 11 horas, no campo de treinos do Recreio de Águeda, em Águeda.

Campeonato Distrital de Aveiro de Juvenis – II Divisão – Últimos – Série A – Sporting Clube de Espinho-Caldas de S. Jorge, sábado, às 10 horas, no campo de relva sintética do Parque Desportivo do Sporting Clube de Espinho, na Rua do Golfe, em Silvalde.

Campeonato Distrital de Aveiro de Juvenis – I Divisão – Série dos Primeiros – Oliveira do Bairro-Sporting Clube de Silvalde, domingo, às 9 horas, no campo de relva sintética S. Sebastião, em Oliveira do Bairro;

Feirense-Sporting Clube de Espinho, domingo, às 9 horas, no campo de relva sintética N.º 5 do Complexo Desportivo do Feirense, em Santa Maria da Feira.

Campeonato Distrital de Aveiro de Júniores – II Divisão – Últimos – Série A – Sporting Clube de Espinho-Lobão, sábado, às 9 horas, no campo de relva sintética do Parque Desportivo do Sporting Clube de Espinho, na Rua do Golfe, em Silvalde.

Campeonato Nacional de Seniores – II Divisão – Zona Centro – Sertanense-Sporting Clube de Espinho, domingo, às 15 horas, no campo Dr. Marques Santos, na Sertã.

FUTEBOL POPULAR

I Divisão – 14.ª Jornada – Morgados de Paramos-Associação de Esmojães, sábado, às 18 horas, no campo de relva sintética do Complexo Desportivo de Paramos, em Paramos; Rio Largo-Leões Bairristas, sábado, às 15 horas, no campo de Guetim, em Guetim; Águias de Paramos-Império de Anta, sábado, às 15 horas, no campo do REE, na praia de Paramos, em Paramos; Juventude dos Outeiros-Cruzeiro de Silvalde, sábado, às 15 horas, no campo de relva sintética do Complexo Desportivo da Seara, em Silvalde; Grupo Desportivo dos Outeiros-Desportivo Regresso, domingo, às 9 horas, no campo de relva sintética do Complexo Desportivo da Seara, em Silvalde; Cantinho da Rambóia-Corredoura de Paramos, domingo, às 10 horas, no campo da Idanha, na Idanha (Anta); Bairro da Ponte de Anta-Quinta de Paramos, domingo, às 10 horas, no campo do REE, na praia de Paramos, em Paramos.

II Divisão – 14.ª Jornada – Estrelas Vermelhas-Aldeia Nova, sábado, às 17.30 horas, no campo de relva sintética do Complexo Desportivo da Seara, em Silvalde; Magos de Anta-Corga de Silvalde, sábado, às 15 horas, no campo da Idanha, na Idanha (Anta); Juventude da Estrada-Associação Desportiva de Guetim, sábado, às 15 horas, no campo de relva sintética do Complexo Desportivo de Paramos, em Paramos; Novasemente-Grupo Desportivo da Idanha, domingo, às 11 horas, no campo de relva sintética do Complexo Desportivo da Seara, em Silvalde; Lomba de Paramos-Grupo Desportivo da Ronda, domingo, às 10 horas, no campo de relva sintética do Complexo Desportivo de Paramos, em Paramos; Águias de Anta-Estrelas da Ponte de Anta, domingo, às 10 horas, no campo de Guetim, em Guetim.

FUTSAL

Campeonato Distrital Feminino – Novasemente-Vilamaiorense, sábado, às 18 horas, na Nave Polivalente de Espinho, em Silvalde.

Campeonato Distrital de Seniores Masculinos – I Divisão – Futsal Cidade Lourosa-Sporting Clube de Silvalde, sábado, às 21.30 horas, no pavilhão da Escola C+S de Lourosa, em Lourosa.

GOLFE

Taça Delaforce – Meia-final e Final – Singulares homens, 'match play', no sábado e

no domingo, a partir das 9.30 horas, no Oporto Golf Club, em Silvalde.

Taça Tait – Finais – Singulares senhoras, 'match play', no domingo, a partir das 9.30 horas, no Oporto Golf Club, em Silvalde.

HÓQUEI EM PATINS

Campeonato Nacional de Seniores – I Divisão – Benfica-Associação Académica de Espinho, sábado, às 19 horas, no pavilhão da Luz, em Lisboa.

NATAÇÃO

II Torneio 1.ª Braçada – O Sporting Clube de Espinho irá participar no II Torneio 1.ª Braçada a realizar no sábado, a partir das 15.30 horas na Piscina de S. João da Madeira.

Meeting do Estoril – O Sporting Clube de Espinho irá participar no Meeting do Estoril a realizar no sábado, a partir das 15.30 horas e no domingo, a partir das 9.30 horas, nas piscinas da ABVE, no Estoril.

VOLEIBOL

Campeonato Regional de Infantis Masculinos – Associação Académica de Espinho-Famalicense, domingo, às 10 horas, no pavilhão Dr. Amadeu Morais, em Espinho.

Campeonato Regional de Iniciados Femininos – Fase 2 – Série 1 – Sporting Clube de Espinho-Arcos, domingo, às 10.30 horas, no pavilhão Joaquim Moreira da Costa Júnior, em Espinho.

Campeonato Regional de Iniciados Masculinos – Associação Académica de Espinho-Esmoriz, sábado, às 15 horas, no pavilhão Dr. Amadeu Morais, em Espinho; Juventude Pacense-Sporting Clube de Espinho, domingo, às 11 horas, no pavilhão Municipal de Paços de Ferreira, em Paços de Ferreira.

Campeonato Nacional de Juvenis Femininos – 2.ª Fase – A/B – Colégio Sagrado Coração de Maria-Sporting Clube de Espinho, sábado, às 15 horas, no pavilhão do Colégio Sagrado Coração de Maria, em Lisboa.

Campeonato Nacional de Juvenis Masculinos – 2.ª Fase – A/B – Sporting Clube de Espinho-Leixões, sábado, às 15 horas, no pavilhão pequeno da Nave Polivalente de Espinho, em Silvalde; Associação Académica de Espinho-Benfica, sábado, às 17 horas, no pavilhão Arquitecto Jerónimo Reis, em Espinho.

Campeonato Nacional de Júniores Masculinos – 2.ª Fase – A/B – Desportivo da Póvoa-Associação Académica de Espinho, sábado, às 16.30 horas, no pavilhão Municipal da Póvoa, na Póvoa de Varzim; Sporting Clube de Espinho-Lousã, sábado, às 17 horas, no pavilhão pequeno da Nave Polivalente de Espinho, em Silvalde.

Campeonato Nacional de Seniores Femininos – Divisão A2 – 1.ª Fase – Sporting Clube de Espinho-Castêlo da Maia, domingo, às 17 horas, no pavilhão pequeno da Nave Polivalente de Espinho, em Silvalde.

Campeonato Nacional de Seniores Masculinos – Divisão A2 – 1.ª Fase – Marienses-Clube de Voleibol de Espinho, sábado, às 17.30 horas, no Complexo Desportivo de Santa Maria, em Vila do Porto, Santa Maria (Açores).

HÓQUEI EM PATINS ACADEMISTA MERECE A VITÓRIA

A equipa sénior de hóquei em patins da Associação Académica de Espinho empatou (3-3) com o Porto Santo, em encontro a contar para a 17.ª jornada do Campeonato Nacional da I Divisão. Os academistas tiveram pela frente uma equipa difícil, muito bem organizada, mas acabaram por ter de dividir os pontos, o que acaba por ser penalizador, uma vez que o hóquei praticado pelos pupilos de Paulo Freitas merecia a vitória.

Os academistas perderam a oportunidade de avançar um pouco mais no sentido da tranquilidade classificativa, já que foram mais objectivos do que o seu adversário, que se conteve um pouco mais na retranca. E os erros, normalmente, pagam-se caro! A Académica de Espinho perdeu, assim, dois pontos.

No próximo sábado os academistas deslocam-se a Lisboa para defrontarem o líder – o Benfica. Veremos se irão conseguir surpreender o fortíssimo adversário e candidato ao título!...

Entretanto, a equipa de iniciados de hóquei em patins da Associação Académica de Espinho acabou por conquistar a segunda posição na final do Campeonato Distrital do Porto. Os espinhenses foram batidos pelo Futebol Clube do Porto, por 8-1, na final que se disputou no pavilhão da Nortecooope.

I Divisão

Juv. Viana-OC Barcelos	3-4
AE Física-Oliveirense	3-4
Gulpihares-Valongo	3-6
FC Porto-Tomar	14-3
HC Braga-GDS Cascais	7-2
Limianos-HA Cambra	2-4
Acad. Espinho-Porto Santo	3-3
Candelária-Benfica	4-4

Classificação

	P	J	V	E	D	F-C
Benfica	46	17	15	1	1	105-45
Oliveirense	44	17	14	2	1	86-47
FC Porto	43	17	14	1	2	109-56
Candelária	37	17	11	4	2	77-43
HC Braga	24	17	7	3	7	78-58
Porto Santo	23	17	7	2	8	51-65
OC Barcelos	23	17	7	2	8	64-75
Gulpihares	22	17	6	4	7	47-55
Tomar	18	17	6	0	11	57-103
AE Física	18	17	5	3	9	53-66
Valongo	17	17	5	2	10	57-64
GDS Cascais	17	17	5	2	10	60-82
Acad. Espinho	17	17	5	2	10	60-77
Juv. Viana	16	17	4	4	9	58-73
Limianos	15	17	5	0	12	50-90
HA Cambra	11	17	3	2	12	56-69

Próxima jornada
Oliveirense-OC Barcelos
Valongo-AE Física
Tomar-Gulpihares
GDS Cascais-FC Porto
HA Cambra-HC Braga
Porto Santo-Limianos
Benfica-Acad. Espinho
Candelária-Juv. Viana

Manuel Proença

Ginástica rítmica da Académica de Espinho

Luísa Sousa e Andreia Araújo campeãs regionais

As ginastas da Associação Académica de Espinho, Luísa Sousa e Andreia Araújo sagraram-se, este sábado, campeãs regionais de ginástica rítmica nas categorias, respectivamente, de Esperanças e Juvenil. Mas o feito da Académica de Espinho não se ficou por aqui, já que Carla Dias subiu ao pódio com um terceiro lugar em Seniores.

Luísa Sousa e Andreia Araújo conquistaram o primeiro lugar absoluto nos respectivos

escalões etários no Campeonato Regional da II Divisão de Ginástica Rítmica que decorreu no sábado, no pavilhão Municipal de Santo Tirso e alcançaram o apuramento para o Campeonato Nacional. O mesmo aconteceu com Carla Dias (Sénior), com a terceira posição – muito aquém das capacidades desta ginasta, mas que não é por isso que deixa de ser um feito digno de registo.

A outra ginasta que participou nesta prova, Maria Miguel

Pimenta, alcançou a oitava posição naquela que foi a sua primeira prova neste escalão de Esperanças.

Com muita segurança e determinação na forma como desempenhou os seus exercícios na prova, Luísa Sousa, ginasta com alguma experiência na modalidade, venceu a competição quase sem falhas, quer nos seus exercícios de Movimentos Livres, quer de Corda. Maria Miguel Pimenta, também no escalão de Esperanças, classificou-se em oitavo lugar, um desempenho positivo uma vez que se tratou da sua primeira prova neste escalão.

Andreia Araújo realizou a sua primeira competição, o que fez denotar alguma timidez. A ginasta da Académica de Espinho que deu mostras de imensas qualidades para a modalidade, venceu nos exercícios de Arco e Bola.



Carla Dias, ginasta Sénior, conquistou o terceiro lugar na classificação geral, uma posição que fica aquém das expectativas, uma vez que foi campeã distrital no ano passado. Mas nesta prova, Carla Dias teve alguns problemas com a música e deixou-se afectar psi-

cológicamente com isso. Porém, todas as esperanças estão depositadas nesta ginasta que reúne todas as condições para conseguir subir ao pódio no Campeonato Nacional da II Divisão a realizar nos próximos dias 19 e 20 de Fevereiro, em Cascais.

O Campeonato Regional da II Divisão de Ginástica Rítmica contou com a participação de ginastas da Associação Académica de Espinho, Boavista Futebol Clube e Ginásio Clube de Santo Tirso.

Manuel Proença

Vencendo União de Lamas (5-4), Futebol Benfica (6-4) e Lisbon Casuais (8-2) e perdendo (2-7) com Lousada na (fase) final do Campeonato Nacional

Hóquei de sala da Académica de Espinho cai de pé!

Realizou-se no fim-de-semana a Fase Final do Campeonato Nacional de hóquei de sala e o que há a reter é que passados 17 anos sobre a conquista do primeiro título da Académica de Espinho, e ainda com atletas desse tempo, os mochos continuam a ser uma equipa de topo, mas claudicando na final frente ao Lousada, o eterno rival.

Mas vamos à história do fim-de-semana...

No primeiro encontro os mochos defrontaram o União de Lamas, equipa com aspirações ao título. Jogo numa toada de taco a taco chegando-se a cinco minutos do intervalo com o resultado em 1-1. Neste momento aconteceu o caso do jogo com Pedro Gonçalves a ser expulso o que obrigou os espinhenses a jogarem o restante jogo em inferioridade numérica.

Pode-se ter pensado que a derrota iria ser o destino academista, mas das fraquezas fez-se força e com uma atitude de "verdadeiros cam-

peões" a Académica de Espinho venceu por 5-4 o União de Lamas, que não conseguiu tirar vantagem do sucedido.

Seguiu-se o jogo frente ao Futebol Benfica, jogo que era decisivo para ambas as equipas, porém mal começou o jogo a Académica aos treze segundos inaugurou o marcador mostrando logo que não iria permitir veleidades ao adversário. É certo que com o decorrer da partida o desgaste do jogo anterior se foi sentindo, mas os mochos tiveram sempre o jogo controlado e ao intervalo venciam por 3-2. O segundo tempo trouxe uma equipa a gerir o marcador e outra a correr atrás do re-

sultado mas sem o conseguir, terminando o encontro com uns merecidos 6-4 para a Académica de Espinho.

No domingo, nas meias-finais, o adversário foi o Lisbon Casuais. Neste jogo os mochos sentiram algumas dificuldades em segurar o jogo, tanto mais que algumas peças importantes do xadrez espinhense se encontravam lesionadas devido a ligeiros toques dos jogos anteriores, mas nunca se sentiu verdadeiramente em perigo o apuramento academista para a final do campeonato. 8-2 foi o resultado final deste encontro.

E chegados à grande final...

Académica de Espinho e Lousada, as equipas que em hóquei de sala têm dominado o panorama nacional. Cientes que o adversário tinha mais poder físico e tem uma boa circulação de bola, os mochos privilegiaram uma toada mais defensiva para jogarem no erro do adversário, e isso poderia ter resultado quando a académica dispôs do primeiro canto curto do encontro que no entanto foi desperdiçado. O Lousada é que... logo na primeira oportunidade que teve... fez o 1-0. Resultado que esteve no marcador até aos minutos finais da primeira parte quando o Lousada ampliou o marcador (até ao intervalo).

No reatamento, mais do mesmo... com os mochos a tentarem entrar no jogo mas sem verdadeiramente o conseguirem e foram os durienses que ampliaram o resultado para 3-0. A tarefa espinhense não se afigurava fácil mas de canto curto lá reduziram para 3-1. Porém, foi sol de pouca dura, pois passados dois minutos estava reposta a diferença. Quando o Lousada atingiu os 5-1 só restou à Académica de Espinho arriscar tudo e abdicar do guarda-redes e jogar só com jogadores de campo.

Na verdade faltavam cinco minutos para o fim e logo em seguida os espinhenses reduziram para 5-2. Pensou-

se que algo ainda poderia acontecer de favorável para a Académica, mas o Lousada no ataque seguinte "matou" o jogo ao fazer o 6-2. A partir daqui deixou de haver dúvidas sobre o vencedor do encontro, tendo nos últimos segundos o Lousada fixado o marcador em 7-2.

Jogaram e marcaram pela Académica de Espinho:

Márcio Marques, Ângelo Marques, João Oliveira, Ricardo Vieira, Zé Catarino (capitão – 4 golos), Ricardo Oliveira (1), Hugo Gonçalves (5), Paulo Vieira (2), Buca (6), Nine, Jorge Santos (2) e Pedro Gonçalves (1).

Treinador: Justino Pereira.



Queres aprender a praticar escalada desportiva de uma forma divertida e segura?

Aulas de escalada para jovens e principiantes:

Quintas-feiras - 20h00:21h30

E³ - Escola de Escalada de Espinho
Nave Polivalente de Espinho

Núcleo de Montanha de Espinho

www.montanha.org
(procura-nos no Facebook!)

Para mais informações:
silvio.morgado@montanha.org



MÉDICOS DENTISTAS

**JORGE FERREIRA
BRUNO MORRIS**

SAMS QUADROS
SAMS * CGD
ADVANCE CARE * MÉDIS

Edifício S. Pedro
Sala W
Rua 23, n.º 174
Telef. 22 734 86 93

FISIOTERAPEUTA LICENCIADO

AO DOMICÍLIO

Contacto: 912 446 709

(guarde este anúncio)

OS NOSSOS CLASSIFICADOS

ADVOGADOS

DR. J. MOREIRA DE SOUSA - Advogado - Escritório: Rua 23 n.º 773-1.º Dt.º. Telef. 227342022 c/ Fax 227319505.

ALUGA-SE/ARRENTA-SE

ARRENTA-SE EM ESPINHO
T3 NOVOS • T3 USADOS

Lugares de garagem
Contactar: Telef: 227 340 823 • Tlm. 937 892 575

QUARTOS, c/ casa de banho privativa, c/ cozinha, pequeno-almoço, tratamento de roupa, garagem e TV Cabo mais Sport TV. Telef. 227340002 ou 227348972.

APARTAMENTOS T0, T1, T2 e T3. Totalmente equipados, com TV Cabo mais Sport TV, telefone, garagens, limpezas. Rua 62, n.º 156. Telef. 227310851/2 - Fax 227310853.

ALUGAM-SE APARTAMENTOS T0 e T1 mobilados. Centro de Espinho. Contactar: 917524389.

ALUGA-SE CASA independente, com quintal - Paramos. Tlm. 917342268.

ARRENTA-SE EM ESPINHO - T3 remodelado, c/ garagem fechada, junto ao Tribunal - 5.º e último andar, com vista magnífica s/ a cidade e o mar - 490 euros (condomínio incluído). Informações pelo telef. 227320866 e tlm. 964875154.

ALUGO EM PARAMOS espaço amplo c/ 700m2 incluindo escritório e wc, frente a "Polar Pneus". Renda acessível. + Loja c/ pequeno armazém em Paramos, junto à padaria "Pica Pão". Tlm. 917553668.

ALUGO LOJA ou VENDO c/ 100m2 - Rua 64, esquina da Rua 11, a 500 mts. do Casino. Com wc e c/ duas montras grandes. Tlm. 962953136 / 911181963.

ALUGA-SE CASA, em Paramos, na Av.ª Central Sul, n.º 1453, com cozinha, casa de banho e dois quartos. Valor da renda: 220,00 euros. Contrato de arrendamento e fiador. Contacto: 917232793.

ALUGA-SE T2 e T4 totalmente mobilados e equipados no centro de Espinho. Tlm. 919152140.

«Defesa de Espinho» - 4115 - 2011-02-10

Luís Manuel Moreira de Almeida

Notário

Cartório à Rua Jornal Correio da Feira, n.º 5 - 1.º Dto.

4520-234 Santa Maria da Feira

Telefone 256379021/2/3/4/8 - Fax 256379029

notario_luis_almeida@hotmail.com

JUSTIFICAÇÃO NOTARIAL

Rosa Maria de Sousa Santos, com o número de inscrição na Ordem de Notários 26/1, aí publicitada em 31.01.2011, devidamente autorizada pelo Notário no concelho de Santa Maria da Feira, Lic. Luís Manuel Moreira de Almeida, com Cartório à Rua Jornal Correio da Feira, n.º 5, 1.º direito, nesta cidade de Santa Maria da Feira, certifica, para efeitos de publicação, que por escritura pública, lavrada em 023.02.2011, neste cartório, a partir de folhas 28, do Livro L-147, **Albino Sousa Pinto** e mulher **Isabel Maria Aragão Magalhães Pereira Pinto**, casados em comunhão de adquiridos, e **Carla Sofia de Aragão Pereira Sousa Pinto**, solteira, maior, residentes na Rua Vinte e Dois, n.º 311, 2.º esquerdo, 4500-273, na cidade e concelho de Espinho, (Albino e mulher como usufrutuários e Carla Sofia como nuproprietária), declararam ser donos e justificaram por reatamento de trato sucessivo o bem seguinte:

Prédio urbano, constituído por casa de habitação de rés-do-chão, com logradouro, com a área coberta de 65m2 e a área descoberta de 146m2, sito no lugar de Relvinha, na antiga Travessa da Rua Quinze, actual Rua Dezassete, n.º 931, freguesia e concelho de Espinho, inscrito na matriz urbana sob o artigo 2.350, a confinar do norte com Manuel Valente Coimbra e mulher Angelina Valente Coimbra, do sul com caminho, do nascente com herdeiros de Adriano Agostinho da Silva Tavares e do poente com Firmino Alves Novo descrito na competente Conservatória sob o número 2.213, da freguesia de Espinho com inscrição a favor de Piedade Teixeira dos Santos, solteira, maior, do Rio de Janeiro, Brasil, pela apresentação 3, de 21 de Maio de 1958.

Santa Maria da Feira, aos 03.02.2011

A Colaboradora,

a) **Rosa Maria Sousa Santos**

† Maria Glória Fernandes de Sousa Casal Ribeiro

(Ex-Funcionária da Câmara Municipal de Espinho)

Missa do 1.º Aniversário do falecimento

Querida mãe, há 1 ano que partiste para junto do Senhor, Nós temos muitas saudades do teu carinho e amor.

Sua filha, genro, netos, irmãos, sobrinhos e demais família vêm, por este meio, participar a todas as pessoas de suas relações e amizade que na passagem do 1.º aniversário do falecimento do seu ente querido, será celebrada missa por sua alma sábado, dia 12, pelas 19 horas, na Capela N.ª Sr.ª do Mar, em Silvalde. Desde já agradecemos a todos quantos se dignem participar.

Silvalde, 10 de Fevereiro de 2011



AGÊNCIA FUNERÁRIA HENRIQUES & M. OTÍLIA, LDA. — Telef. 256 75 27 74

QUARTO - ESPINHO — Bem mobilado c/ televisão. Serventia de cozinha e lavandaria. Tratamento de roupa, limpeza, água e luz - 180 euros. Contactar: 918316582.

ALUGA-SE CASA, em Paramos, Rua dos Minos, 40. Contactar: 966879660.

ALUGO - Oficina de Automóveis c/ algum equipamento + Armazém incluído - 550 euros. Casa independente c/ alguns móveis, água e luz - 175 euros. S. João de Ver, próximo a Santa Maria da Feira. Motivo velhice - 913008704 / 918525868 - ou vendo.

MÉDICOS

- OTORRINO

DR. JOAQUIM FERREIRA MENDES - Médico especialista em ouvidos, garganta e nariz. Clínica Geral. Rua 9 n.º 295-2.º Esq. Telef: 227341710.

PASSA-SE

PASSA-SE ou DÁ-SE À EXPLORAÇÃO café, pastelaria e venda de pão quente - EN 109 - Esmoriz, entre as bombas Repsol e a Igreja Matriz. Contactar: 914226328.

PEDIDOS

PRECISA-SE EMPREGADO/A mesa/balcão, c/ experiência. Entrada imediata. Contactar Café Palácio de Espinho, Avenida 8 - Espinho.

PRECISA-SE JOVEM FUNCIONÁRIA/O part-time ou full-time. Contactar: 935933944.

SAÚDE

TERAPIAS - ADOLFO CARVALHO - Hipnoterapeuta - Hipnoterapia clínica e educativa - Terapia de regressão - Ansiedade, depressão, fobias, relaxamento... - Rua 23, n.º 344 - 2.º - Sala E. Marcações: 924126168 - desdeinterior@gmail.com

SERVIÇOS

ESTOFADOR - Restauro todo o tipo de sofás, cadeiras, etc. Orçamentos grátis. Telef. 227344090 / Tlm. 917702872 - Rua do Paço Velho, n.º 217 - Anta.

ESTOFADOR - REPARAÇÃO DE SOFÁS, cadeiras, estofos de carros, tejadilhos, selins de motas. Todos os tipos de estofos - Silva - Tlm. 912933753.

ESTÚDIOS - LABORATÓRIOS VÍDEO VÍTOR LANCHÁ - Gravamos em DVD as suas cassetes de vídeo - VHS - V8 e Super 8mm. Acompanhe a tecnologia gravando em DVD. Tlm. 962788407 - 918735306.

TRESPASSES

TRESPASSA-SE LOJA p/ pronto a vestir, com r/c e cave, totalmente mobilada, pelo valor de 7.500,00 euros. Contacto: 917232793.

FARMÁCIAS DE SERVIÇO

Sexta (11) - GUEDES DE ALMEIDA ... R. 36, n.º 416 - Anta - Tel. 227322031

Sábado (12) - CONCEIÇÃO ... R. S. Tiago, n.º 701 - Silvalde - Tel. 227311482

Domingo (13) - GRANDE FARMÁCIA Rua 8, n.º 1025 - Tel. 227340092

Segunda (14) - TEIXEIRA Ctr. Com. Solverde/1 - Avenida 8 - Tel. 2273403521

Terça (15) - SANTOS Rua 19, n.º 263 - Tel. 22734033

Quarta (16) - PAIVA Rua 19, n.º 319 - Tel. 227340250

Quinta (17) - HIGIENE Rua 19, n.º 293 - Tel. 227340320

† RUA DA LAVOURINHA - ANTA

Maria de Sá Gomes

Agradecimento

Seu marido, filhos, genro, noras, netos, bisnetos e restante família, na impossibilidade de o fazerem pessoalmente vêm, por este meio, agradecer a todas as pessoas de suas relações e amizade que tomaram parte no funeral bem como na missa do 7.º dia da sua ente querida ou que de outro modo se associaram à sua dor.

A família

Anta, 10 de Fevereiro de 2011



AGÊNCIA FUNERÁRIA DE MARIA DE LOURDES - Anta - Espinho - Tels.: 22 734 06 09 - 22 734 88 55

† RUA DE GAVIÃO - ANTA

Arinda Ferreira da Silva Couto Mendes

Agradecimento e Missa do 7.º Dia

Seu marido, filho, filhas, nora, genros, netos e restante família vêm, por este meio, agradecer a todas as pessoas de suas relações e amizade que tomaram parte no funeral da sua ente querida ou que de outro modo se associaram à sua dor. Comunicam que a missa do 7.º dia será celebrada domingo, dia 13, pelas 11 horas, na Igreja Paroquial de Anta. Desde já agradecemos a todos quantos participarem na Santa Eucaristia.

A família

Anta, 10 de Fevereiro de 2011



AGÊNCIA FUNERÁRIA DE MARIA DE LOURDES - Anta - Espinho - Tels.: 22 734 06 09 - 22 734 88 55

† Joaquim Agostinho Moreira de Sousa

Agradecimento

Sua esposa, filhos, nora, genros, netos e restante família vêm por este meio agradecer a todas as pessoas que participaram no funeral do seu ente querido ou que de outro modo manifestaram o seu pesar.

Agradecem também a todos quantos participaram na missa do 7.º dia.

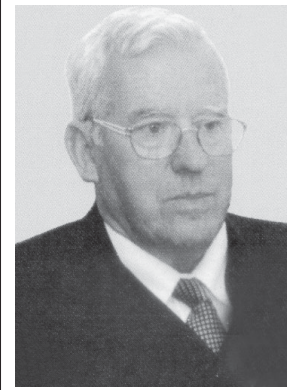

† Mário Jorge Gomes Ferreira

Missa de Aniversário Natalício

Sua esposa, filhos, nora, netos e demais família recordam-no com profunda saudade.

Será celebrada missa por sua alma, domingo, dia 13, pelas 11 horas, na Igreja Paroquial de Silvalde.

Agradecem desde já a quem comparecer.

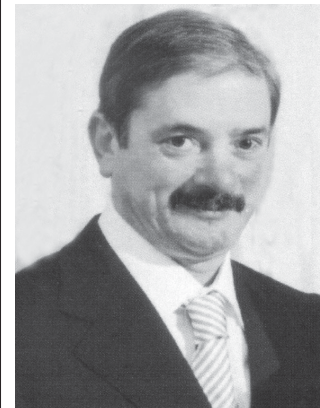

António Jorge Couto Alves Quintas

✠ Missa do 5.º Aniversário do falecimento

A família vem comunicar que será celebrada missa, por alma do seu ente querido, sexta-feira, dia 18, pelas 19 horas, na Igreja Matriz de Espinho. Desde já agradece a quem comparecer.

Espinho, 10 de Fevereiro de 2011

FUNERÁRIA N. S. D'AJUDA - SANCEBAS E LUÍS ALVES - ESPINHO - TEL. 22 734 51 29

**Palmira Pereira Pinto**

✠ Missa do 10.º Aniversário

Seu marido, filhos, genros, nora e netos vêm, por este meio, participar que será celebrada missa do 10.º aniversário do falecimento do seu ente querido, hoje dia 10, quinta-feira, às 18 horas, na Igreja Paroquial de Anta. Desde já agradecem a quem comparecer.



ANTA - ESPINHO
✠ **D. Maria Amélia Campos**

18 anos de profunda saudade

Seu marido, *Ângelo Rodrigues Félix (Sabença)*, seus filhos, netos e restante família, participam às pessoas das suas relações e amizade, que será rezada missa em sufrágio da sua querida extinta. A Sagrada Eucaristia terá lugar pelas 18 horas, do dia 15, terça-feira, na Igreja Paroquial de Anta, agradecendo desde já a quem se dignar assistir ao piedoso acto.

**José Gonçalves da Costa**

Faleceu dia 12/02/2007

Missa do 4.º Aniversário

Sua esposa e demais família vêm por este meio participar que será celebrada missa por alma do seu ente querido dia 13, domingo, às 10 horas, na Igreja Paroquial de Paramos.

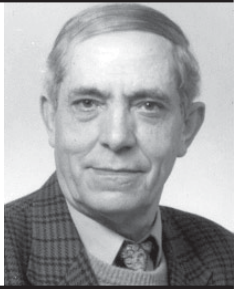

SILVALDE

**Guilherme Pereira Amorim**

Missa do 8.º Aniversário

Sua família vem, por este meio, comunicar que será celebrada missa por alma do saudoso extinto, dia 12, sábado, às 16,30 horas, na Igreja Paroquial de Silvalde.

Desde já agradece a quem comparecer.



✠
**Comendador
MANUEL DE OLIVEIRA VIOLAS**

Missas do 20.º Aniversário do seu falecimento
16 de Fevereiro de 2011

"Só morre aquele que viveu unicamente para si"
(Jan Zajic)

Sua esposa, filhos, genros, nora, netos e demais família, participam às pessoas de suas relações e amizade, que pela passagem do 20.º aniversário do falecimento do saudoso extinto, serão celebradas missas pelo seu eterno descanso, quarta-feira, dia 16, às 8 horas da manhã, na Igreja Paroquial de Silvalde, e às 19 horas, na Igreja Matriz de Espinho.

Agradecem a todos quantos se dignarem assistir a estes religiosos actos.



S. FÉLIX DA MARINHA

**Domingos Américo Fernandes da Silva**

Missa do 11.º Aniversário do seu falecimento

Sua esposa, filhos, genro, nora e netos, vêm por este meio comunicar que a missa por sua alma, será celebrada dia 13, domingo, pelas 9,30 horas, na Capela de Nossa Senhora do Amparo - Lugar de Espinho. Desde já agradecem a todos quantos participem na Eucaristia.

S. Félix da Marinha, 10 de Fevereiro de 2011

FUNERÁRIA N. S. D'AJUDA - SANCEBAS E LUÍS ALVES - ESPINHO - TEL. 22 734 51 29

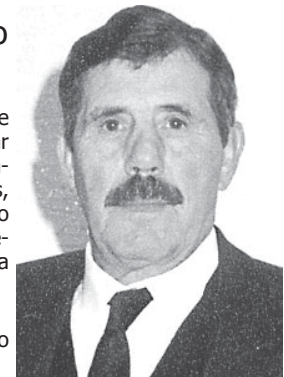
**Rosa Clara de Sousa Bastos**

Agradecimento e Missa do 7.º Dia

Seus filhos, noras, genros, netos e bisnetos vêm, por este meio, agradecer às pessoas que tomaram parte no funeral do seu ente querido ou que de outro modo se associaram à sua dor. Comunicam que a missa do 7.º dia será celebrada dia 12, sábado, pelas 19 horas, na Igreja Matriz de Espinho. Desde já agradecem a todos quantos participem na Eucaristia.

Espinho, 10 de Fevereiro de 2011

FUNERÁRIA N. S. D'AJUDA - SANCEBAS E LUÍS ALVES - ESPINHO - TEL. 22 734 51 29

**Dr. António Domingos Francisco de Matos Coelho**

Missa do 3.º Aniversário do falecimento

Sua esposa, filhos, noras, netos e restante família vêm, por este meio comunicar às pessoas de suas relações e amizade, que será celebrada missa por alma do seu ente querido, dia 15, terça-feira, pelas 19 horas, na Igreja Matriz de Espinho. Desde já agradecem a todos quantos participem na Eucaristia.

Espinho, 10 de Fevereiro de 2011

FUNERÁRIA N. S. D'AJUDA - SANCEBAS E LUÍS ALVES - ESPINHO - TEL. 22 734 51 29

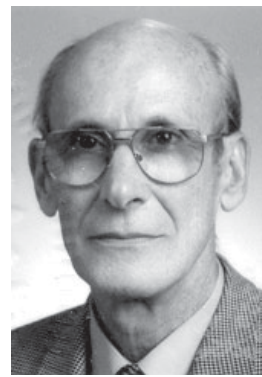
**Firmino Pereira Vinagre**

Agradecimento e Missas do 7.º Dia

Seus filhos, noras, genros, netos e bisnetos vêm, por este meio, agradecer às pessoas que tomaram parte no funeral do seu ente querido ou que de outro modo se associaram à sua dor. Comunicam que as missas do 7.º dia serão celebradas dia 12, sábado, pelas 16,30 horas, na Igreja Paroquial de Silvalde e às 19 horas, na Igreja Matriz de Espinho.

Desde já agradecem a todos quantos participem nas eucaristias.

Espinho, 10 de Fevereiro de 2011

FUNERÁRIA N. S. D'AJUDA - SANCEBAS E LUÍS ALVES - ESPINHO - TEL. 22 734 51 29

**Adelaide Pereira Lopes**

Missas do 7.º Aniversário

Mãe:

*O tempo passa
A saudade fica*

Seus filhos, nora, genros, netos e bisnetos vêm, por este meio, comunicar que serão celebradas missas por sua alma, hoje quinta-feira, às 19 horas, na Igreja Matriz de Espinho, e às 17 horas, na Igreja de Seixezelo.

Desde já agradecem a quem comparecer.





WORKSHOP DE MÁSCARAS

Com uma carga horária de catorze horas e para maiores de 12 anos, nos próximos dias 19 e 26 (das 10 às 13 horas e das 14h30 às 18h30), no FACE – Fórum de Arte e Cultura de Espinho, irá realizar-se um workshop de mascaras, com a formação a cargo de "enVide nefelibata" – Teatro e Marionetas de Mandrágora.

No valor de 40 euros (a serem pagos no primeiro dia de formação), as inscrições podem ser processadas através do telemóvel 938940122 ou de mandragora@marionetasmandragora.com e ainda (inscrições online) <https://spread->

sheets.google.com/view-form?formkey=dHR0Vm-phNktIYlBudjNrMWtIUk-QQmc6MA#gid=0

O plano de formação consiste em visualização de registo fotográfico de máscaras, conceitos base da criação de máscaras para teatro, estudos de personagem, modelação da máscara, revestimento em papel, pintura da máscara e finalização de pormenores.

Cada formando receberá para si um rosto em gesso e plasticina para que possa continuar a executar as suas máscaras após a formação.

Após a conclusão da formação será posteriormente enviado via email, em formato digital, toda a documentação entregue no primeiro dia assim como um link para que possam

fazer o download do registo fotográfico que será realizado durante a formação.

Tendo em conta que serão trabalhados materiais que de alguma forma podem sujar, nomeadamente a cola de madeira e pastas de modelar, aos formandos é aconselhado o uso de bata ou vestuário adequado.

Os formandos que assim o desejem podem-se fazer acompanhar de um estudo prévio da personagem. Os conceitos trabalhados na formação possibilitam uma diversidade de formas ilimitadas.

A companhia Teatro e Marionetas de Mandrágora dispõe de ferramentas para cada um dos formandos, contudo se assim o entender pode trazer as suas próprias. Tais ferramentas são: tesoura, x-acto e teques. A formação culmina com a entrega do diploma que apenas será entregue àqueles que a frequentem na sua totalidade e/ou àqueles que demonstrem capacidades de futura execução de objectos no material proposto.

Os formandos que assim o desejem podem-se fazer acompanhar de um estudo prévio da personagem. Os conceitos trabalhados na formação possibilitam uma diversidade de formas ilimitadas.

A companhia Teatro e Marionetas de Mandrágora dispõe de ferramentas para cada um dos formandos, contudo se assim o entender pode trazer as suas próprias. Tais ferramentas são: tesoura, x-acto e teques. A formação culmina com a entrega do diploma que apenas será entregue àqueles que a frequentem na sua totalidade e/ou àqueles que demonstrem capacidades de futura execução de objectos no material proposto.

AMANHÃ HÁ JANTAR DO CENTENÁRIO DO ORFEÃO NO CASINO ESPINHO

Conforme o jornal **Defesa de Espinho** deu em primeira mão, realiza-se amanhã o jantar comemorativo do centenário do Orfeão de Espinho.

No Casino Espinho será assim prestado tributo a todos aqueles que corporizaram a história de sucessivas gerações espinhenses e oportunidade igualmente para distinguir quem desenvolve a actualidade do Orfeão de Espinho e o projecta pós-centenário.

Tendo a adesão ao jantar superado as expectativas, ainda decorrem as inscrições para o acto que marca um programa vasto e aliciante ao longo de 2011, visando registar, com pompa e circunstância, e perpetuar cem anos do historial do Orfeão de Espinho.

Tendo a adesão ao jantar superado as expectativas, ainda decorrem as inscrições para o acto que marca um programa vasto e aliciante ao longo de 2011, visando registar, com pompa e circunstância, e perpetuar cem anos do historial do Orfeão de Espinho.

14 FEV | DIA DOS NAMORADOS

MY FUNNY VALENTINE



CONHEÇA AS NOSSAS OFERTAS DE JANTAR, ESPECTÁCULOS E ALOJAMENTO.

CASINO ESPINHO

Informações
Tel. +351 227 335 500

HOTEL CASINO DE CHAVES

Informações
Tel. +351 276 309 600

HOTEL SOLVERDE SPA & WELLNESS CENTER

Informações
Tel. +351 227 338 030

www.solveverde.pt



CAFÉS

Casa Alves Ribeiro

seleccionamos
e torramos
na nossa fábrica
as melhores
qualidades aos
melhores preços

Rua 19, 294 - ESPINHO

Clínica Médico-Dentária Rosa Neves, Lda.

Rua 29, n.º 696 (entre as ruas 26 e 24)

Marcações pelos telef.: 22 734 01 16 e 91 496 13 67

Salvé 16/02/2011

Sãozinha das Malhas

Suas amigas desejam-lhe muitas felicidades na passagem dos seus 68 anos, junto do marido, filhos, genro e netinha.
Parabéns - Beijinhos

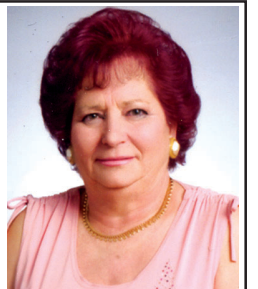

SALDOS 50% • SALDOS 50% • SALDOS 50%

PRETENDE RECUPERAR
OU TRANSFORMAR OS SEUS
CASACOS DE PELE?

Visite-nos!

Rua 32, n.º 600
Apartado 363
4500-308 Espinho
Tlm. 917 232 793
Tel./Fax 227 311 893
didonnapeles@gmail.com
www.didonnapeles.com

SALDOS 50% • SALDOS 50% • SALDOS 50%

